



Boletín IPC Abril 2013 Vol. 40
ISSN: 2223-8441

Boletín IPC ABRIL 2013



**DIRECCION GENERAL
DE
ESTADISTICA Y CENSOS**

PRINCIPALES RESULTADOS

En el período anual (punto a punto) el IPC aumentó este mes 0.01%, cifra inferior al 1.99% registrado en abril de 2012¹

La variación mensual en abril fue de -0.63%.

El índice general del IPC a abril 2013 fue de 108.85, registrando una leve reducción del 0.63% respecto al mes anterior, e inferior en 1.26% respecto a igual mes del año anterior (0.63%). El comportamiento del IPC se explica principalmente por las reducciones del 0.65% en la división de Alimentos y Bebidas no Alcohólicas, 6.32% en Salud y 1.32% en Transporte, registrando la variación más significativa la división de salud, motivada por la entrada en vigencia de la nueva Ley de Medicamentos, con lo cual la inflación acumulada para abril de 2013 es de 0.67% (ver gráfico 2), menor a la reportada en el mismo período del año anterior (1.44%). Por otro lado, el cuadro I muestra que las divisiones de Alimentos y bebidas no alcohólicas y Bebidas Alcohólicas y Tabaco, reportan los principales aumentos del IPC punto a punto: 2.09% y 3.46%, respectivamente, mientras que Salud registra una importante reducción de 5.59% en relación a abril 2012, por los beneficios derivados de la Ley ya indicada.

El comportamiento de precios desde el 2011 se refleja en el gráfico 1, registrando a abril de 2013 una disminución en los precios en relación al mes pasado, debido a la disminución de precios de las medicinas, frutas, legumbres y transporte, cuyo efecto incidió en la reducción del índice.

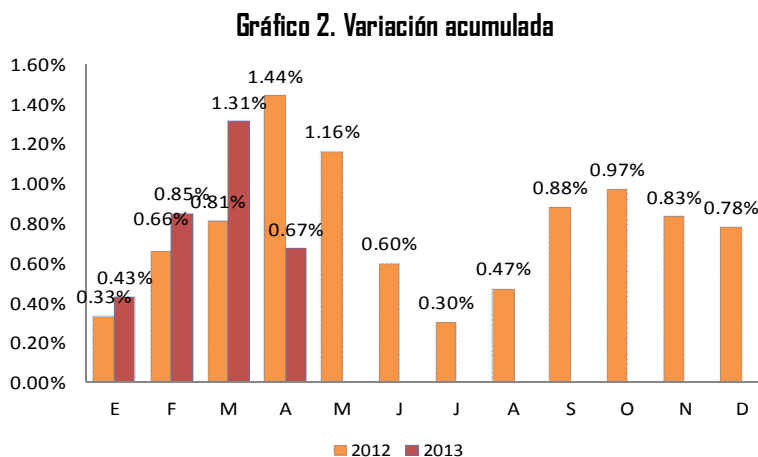
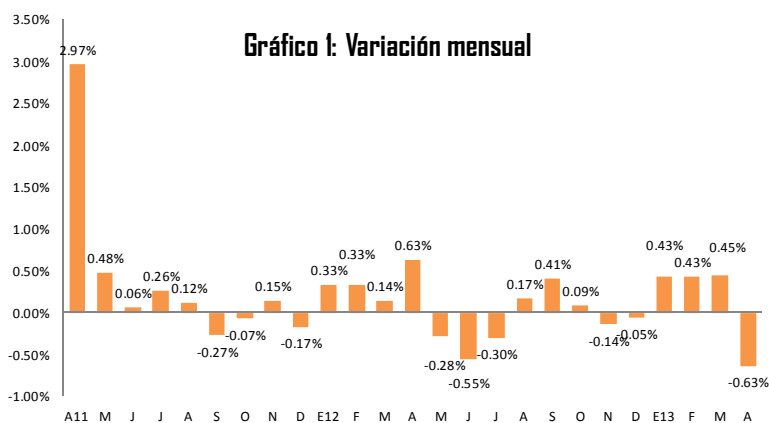

¹ Ver boletín de IPC de abril de 2012, variación punto a punto.

CUADRO 1
Resumen de resultados del Índice de Precios al Consumidor

BIENES Y SERVICIOS	ÍNDICE		% VARIACIÓN			INCIDENCIA MENSUAL****
	MAR13	ABR13	MENSUAL*	A CUMULADA**	PUNTO A PUNTO***	
ÍNDICE GENERAL	109.54	108.85	-0.63	0.67	0.01	-0.63
01 - ALIMENTOS Y BEBIDAS NO ALCOHOLICAS	115.50	114.75	-0.65	1.98	2.09	-0.179
02 - BEBIDAS ALCOHOLICAS, TABACO	125.86	126.17	0.25	1.06	3.46	0.001
03 - PRENDAS DE VESTIR Y CALZADO	103.02	102.85	-0.17	0.00	-0.04	-0.008
04 - ALOJAMIENTO, AGUA, ELECTRICIDAD, GAS Y OTROS COMBUSTIBLES	115.66	115.72	0.06	0.26	-2.45	0.008
05 - MUEBLES, ARTICULOS PARA EL HOGAR Y PARA LA CONSERVACION ORDINARIA DEL HOGAR	103.03	102.73	-0.29	-0.20	-0.22	-0.021
06 - SALUD	103.67	97.12	-6.32	-6.45	-5.59	-0.324
07 - TRANSPORTE	117.22	115.68	-1.32	2.46	-0.85	-0.169
08 - COMUNICACIONES	89.71	89.63	-0.09	-0.28	-0.66	-0.003
09 - RECREACION Y CULTURA	96.04	96.23	0.20	-0.07	-1.15	0.012
10 - EDUCACION	104.32	104.32	0.00	0.77	1.66	0.000
11 - RESTAURANTES Y HOTELES	112.05	112.45	0.36	0.71	1.67	0.030
12 - BIENES Y SERVICIOS DIVERSOS	103.83	104.13	0.29	0.77	1.02	0.021
Nota:						
* Variación mensual: Variación entre el mes corriente y el mes inmediato anterior.						
** Variación acumulada: Variación entre el mes corriente y el mes de diciembre del año inmediato anterior.						
*** Variación punto a punto: Variación entre el mes corriente y el mismo mes del año inmediato anterior.						
**** Incidencia: Contribución en unidades porcentuales a la variación del IPC desde el último mes.						
Fuente: Metodología IPC/DIGESTYC						

Resultados por divisiones

Los resultados del IPC para el mes de abril 2013 reportaron variaciones negativas de precios en 6 divisiones, sobresaliendo Salud con -6.32% y variaciones positivas en 5 de las 12 que lo constituyen, manteniéndose educación sin variación; mientras que la división Restaurante y hoteles (0.36%) es la que reporta el principal aumento. (Ver gráfico 3).

Gráfico 3
Variación de marzo 2013 a abril 2013 e incidencia por división

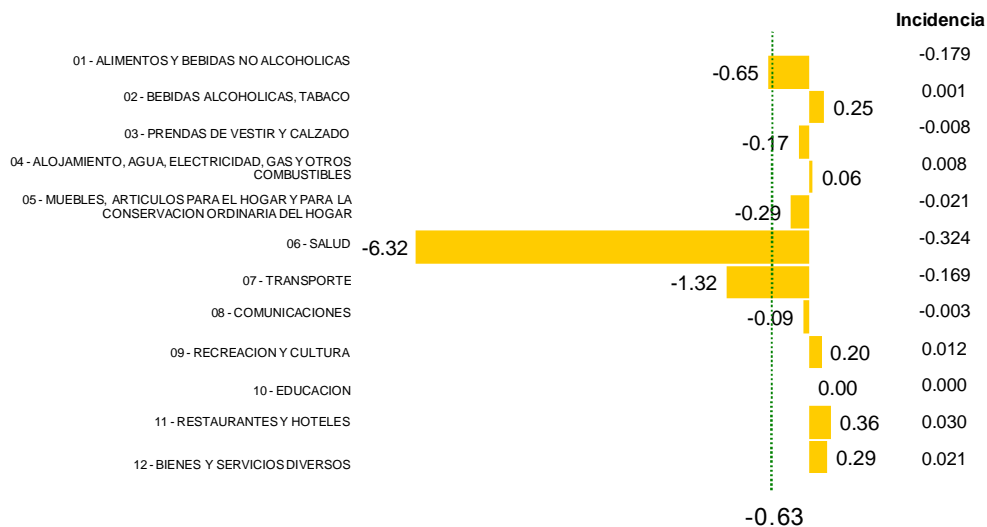

Cabe destacar el comportamiento de la división Transporte, por su importancia en la composición del índice y por el efecto indirecto de los precios de los combustibles (como uno de sus principales componentes), sobre el valor de los demás bienes y servicios. Para el mes de abril de 2013, esa división reporta una disminución de 1.32% con respecto al mes anterior y una incidencia mensual de -0.169 en la variación mensual del índice, producto de la disminución en los precios de los combustibles.

Cuadro 2

Principales incidencias positivas y negativas a nivel de producto				
Positivas			Negativas	
	Bienes y servicios	Incidencia		Incidencia
1	01.1.7.7.01 - Papa	0.032	1	06.1.1.1.03 - Antibiotico
2	11.1.1.1.01 - Pago por servicio de molino	0.016	2	07.2.2.1.02 - Gasolina especial
3	01.1.4.1.01 - Leche en polvo	0.013	3	01.1.7.3.05 - Tomate
4	01.1.6.1.02 - Naranja	0.012	4	06.1.1.1.02 - Analgesico
5	01.1.6.7.05 - Sandía	0.012	5	07.2.2.1.03 - Gasolina regular

Fuente. Metodología IPC/DIGESTYC

Las principales incidencias negativas, fueron reportadas sobretodo en artículos como medicinas, como es el caso de los antibióticos y analgésicos, cuya baja es debido a la disminución del precio por la nueva Ley de Medicamentos y en los combustibles por la disminución del precio del barril de petróleo en el mercado internacional; entre otros.

Estas variaciones negativas reportadas, fueron contrarrestadas por el comportamiento positivo de algunos bienes de consumo básico como la papa, leche en polvo, naranja y sandía, entre otros.

En el gráfico 4 se presentan los niveles de inflación registrados para el período de enero a abril 2013, por los países de la región centroamericana, y se observa que a abril 2013 El Salvador registra un descenso en la variación acumulada respecto al resto de países. Para el presente mes presenta un nivel de precios muy por debajo del que registran los demás países de la región.

Gráfico 4
Variación acumulada de los países de Centroamérica (Porcentajes)

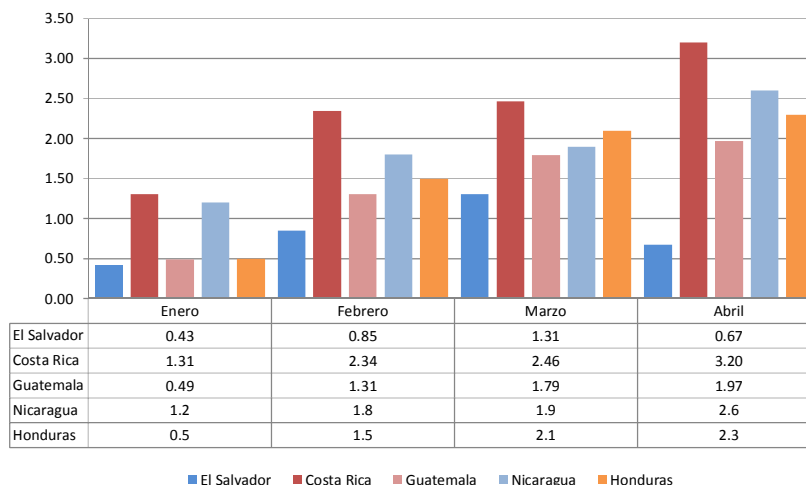

Generalidades del IPC

El Ministerio de Economía (MINEC) a través de la Dirección General de Estadística y Censos (DIGESTYC), institución responsable del manejo y levantamiento de los datos estadísticos nacionales, desde el año 2005 inició el programa de actualización de la base estadística nacional de El Salvador, con la ejecución del Censo Económico, la Encuesta Nacional de Ingresos y Gastos de los Hogares (ENIGH) 2005 – 2006, Censo de Población y Censo Agropecuario. La ENIGH sirvió como fuente de información para la actualización de la Canasta de Mercado (CM) del Índice de Precios al Consumidor (DIC2009=100), la cual permitió identificar los nuevos patrones de consumo de los salvadoreños, cuyo desfase data del año 1992. La ENIGH tuvo una muestra de 4,576 hogares, siendo el 75% en el área urbana y 25% en el área rural repartidos en los 14 departamentos del país, con una tasa de efectividad de respuesta del 95%.

¿Qué es un IPC?

Es un número índice que mide cambios de precios de un mes a otro, a través del monitoreo de una canasta de bienes y servicios previamente definidos y que los hogares compran y utilizan directa o indirectamente para la satisfacción de sus propias necesidades y deseos². No debe interpretarse como un indicador del coste de vida de la población, ni un indicador de la media absoluta del nivel de precios.

¿Qué productos contiene la canasta de mercado?

El universo total de artículos registrados por la ENIGH 2005 – 2006 es de 2,293 bienes y servicios, en base a criterios de concentración de gasto y demanda por parte de los hogares se seleccionó la CM Base Diciembre 2009 = 100, la cual contiene 238 artículos distribuidos en 196 bienes y 42 servicios que son representativos de los patrones de consumo de un hogar y cuyos gastos son registrados según el Clasificador de Consumo Individual por Finalidades (CCIF) de las Naciones Unidas (UN). El cuadro 4 presenta la cantidad de bienes y servicios contenidos en la CM según divisiones según CCIF y sus respectivas ponderaciones.

CUADRO 4
Cantidad bienes y servicios contenidos en la Canasta de Mercado y Ponderaciones

DIVISIONES	ARTÍCULOS	PONDERACIONES
01 - ALIMENTOS Y BEBIDAS NO ALCOHOLICAS	71	26.28
02 - BEBIDAS ALCOHOLICAS, TABACO Y ESTUPEFACIENTES	4	0.48
03 - PRENDAS DE VESTIR Y CALZADO	32	5.39
04 - ALOJAMIENTO, AGUA, ELECTRICIDAD, GAS Y OTROS COMBUSTIBLES	9	12.44
05 - MUEBLES, ARTICULOS PARA EL HOGAR Y PARA LA CONSERVACION ORDINARIA DEL HOGAR	26	7.77
06 - SALUD	19	5.41
07 - TRANSPORTE	17	12.02
08 - COMUNICACIONES	5	4.13
09 - RECREACION Y CULTURA	28	6.87
10 - EDUCACION	5	3.33
11 - RESTAURANTES Y HOTELES	6	8.24
12 - BIENES Y SERVICIOS DIVERSOS	16	7.64
TOTAL	238	100.00

Fuente. Metodología IPC/DIGESTYC

² *Fuente: Manual del índice de precios al consumidor teoría y práctica 2006 (DIT, FMI)

¿Cuál es la cobertura geográfica del IPC, a partir de diciembre 2009?

El IPC investiga precios en 6 departamentos los cuales son: Santa Ana, Sonsonate, La Libertad, San Salvador, La Paz y San Miguel y de estos sus principales municipios. Se seleccionaron estos departamentos y municipios por concentrar el 80% del gasto de consumo total de los hogares de acuerdo a los datos de la ENIGH 2005 - 2006 y a la actividad comercial de estas zonas según el censo económico.

En el cuadro 5 se presentan los departamentos y municipios en donde tiene cobertura el IPC:

CUADRO 5
Cobertura geográfica del IPC por departamentos y municipios, a partir de diciembre 2009

No.	DEPARTAMENTO	No.	MUNICIPIO
1	SANTA ANA	1	SANTA ANA
		2	CHALCHUAPA
2	SONSONATE	3	SONSONATE
		4	SAN ANTONIO DEL MONTE
		5	SONZACATE
3	LA LIBERTAD	6	SANTA TECLA
		7	ANTIGUO CUSCATLAN
		8	COLON
4	SAN SALVADOR	9	SAN SALVADOR
		10	APOPA
		11	NEJAPA
		12	AYUTLXTEPEQUE
		13	CUSCATANCINGO
		14	CIUDAD DELGADO
		15	ILOPANGO
		16	MEJICANOS
		17	SAN MARCOS
		18	SAN MARTIN
		19	SOYAPANGO
		20	TONACATEPEQUE
5	LA PAZ	21	ZACATECOLUCA
		22	OLOCUILTA
6	SAN MIGUEL	23	SAN MIGUEL

Fuente: Metodología IPC/DIGESTYC

ANEXO I

Indice General, varación mensual, acumulada, punto a punto e incidencia por divisiones y grupos (Abril 2013)					
División y Grupo del CCIF	Indice General	Variación mensual	Variación acumulada	Punto a Punto	Incidencia mensual
TOTAL	108.85	-0.63	0.67	0.01	-0.630
01 - ALIMENTOS Y BEBIDAS NO ALCOHOLICAS	114.75	-0.65	1.98	2.09	-0.179
01.1 - Alimentos	113.93	-0.72	2.14	2.20	-0.179
01.2 - Bebidas no alcohólicas	121.93	-0.02	0.71	1.22	-0.001
02 - BEBIDAS ALCOHOLICAS, TABACO	126.17	0.25	1.06	3.46	0.001
02.1 - Bebidas alcohólicas	113.53	0.37	1.55	0.76	0.001
02.2 - Tabaco	137.75	0.15	0.68	5.59	0.000
03 - PRENDAS DE VESTIR Y CALZADO	102.85	-0.17	0.00	-0.04	-0.008
03.1 - Prendas de vestir	106.99	0.06	0.60	1.56	0.002
03.2 - Calzado	94.73	-0.67	-1.30	-3.40	-0.011
04 - ALOJAMIENTO, AGUA, ELECTRICIDAD, GAS Y OTROS COMBUSTIBLES	115.72	0.06	0.26	-2.45	0.008
04.1 - Alquileres efectivos del alojamiento	105.29	0.00	0.36	0.69	0.000
04.3 - Conservación y reparación de la vivienda	104.70	0.00	0.14	2.26	0.000
04.4 - Suministro de agua y otros servicios relacionados con la vivienda	88.01	0.00	0.00	0.00	0.000
04.5 - Electricidad, gas y otros combustibles	139.06	0.11	0.36	-5.64	0.008
05 - MUEBLES, ARTICULOS PARA EL HOGAR Y PARA LA CONSERVACION ORDINARIA DEL HOGAR	102.73	-0.29	-0.20	-0.22	-0.021
05.1 - Muebles y accesorios, alfombras y otros materiales para pisos	103.54	-0.02	0.98	0.38	0.000
05.2 - Productos textiles para el hogar	106.46	-0.25	1.47	1.73	-0.002
05.3 - Artefactos para el hogar	103.06	-0.40	-1.03	-1.39	-0.005
05.6 - Bienes y servicios para conservación ordinaria del hogar	101.67	-0.37	-0.70	-0.40	-0.014
06 - SALUD	97.12	-6.32	-6.45	-5.59	-0.324
06.1 - Productos, artefactos y equipos médicos	93.30	-10.02	-10.54	-9.52	-0.330
06.2 - Servicios para pacientes externos	105.68	0.43	1.39	2.12	0.006
06.3 - Servicios de hospital	100.00	0.00	0.00	0.00	0.000
07 - TRANSPORTE	115.68	-1.32	2.46	-0.85	-0.169
07.1 - Adquisición de vehículos	101.30	0.00	0.00	0.04	0.000
07.2 - Funcionamiento de equipo de transporte personal	131.40	-3.37	7.23	-4.95	-0.173
07.3 - Servicios de transporte	115.01	0.10	-0.83	4.18	0.004
08 - COMUNICACIONES	89.63	-0.09	-0.28	-0.66	-0.003
08.2 - Equipo telefónico y de facsímile	89.71	-0.86	-2.71	-6.19	-0.003
08.3 - Servicios telefónicos y de facsímile	89.62	0.00	0.00	0.00	0.000
09 - RECREACION Y CULTURA	96.23	0.20	-0.07	-1.15	0.012
09.1 - Equipo audiovisual	84.14	0.35	-0.40	-5.46	0.006
09.3 - Otros artículos y equipo para recreación, jardines y animales domésticos	100.50	0.17	-0.19	-0.18	0.004
09.4 - Servicios de recreación y culturales	105.48	0.22	0.41	1.54	0.002
09.5 - Periódicos, libros y papeles y útiles de oficina	100.59	0.03	0.23	1.14	0.000
10 - EDUCACION	104.32	0.00	0.77	1.66	0.000
10.1 - Enseñanza preescolar y enseñanza primaria	105.59	0.00	1.51	1.51	0.000
10.2 - Enseñanza secundaria	104.33	0.00	1.30	1.30	0.000
10.4 - Enseñanza terciaria	103.49	0.00	0.00	1.97	0.000
11 - RESTAURANTES Y HOTELES	112.45	0.36	0.71	1.67	0.030
11.1 - Servicios de suministro de comidas por contrato	112.45	0.36	0.71	1.67	0.030
12 - BIENES Y SERVICIOS DIVERSOS	104.13	0.29	0.77	1.02	0.021
12.1 - Cuidado personal	104.78	0.36	0.80	1.21	0.019
12.3 - Efectos personales	94.40	-1.10	-0.97	-3.97	-0.004
12.7 - Otros servicios	104.54	0.39	1.10	1.65	0.006

CCIF: Clasificador de Consumo Individual por Finalidades

ANEXO 2

Series IPC Encadenadas 1993 - 2013
Base diciembre 2009

Mes	1993		1994		1995		1996	
	Índice	Variación	Índice	Variación	Índice	Variación	Índice	Variación
Enero	48.59	5.72	54.43	2.10	56.55	0.80	63.45	1.55
Febrero	48.44	-0.31	52.63	-3.31	57.17	1.10	63.60	0.24
Marzo	48.81	0.76	53.17	1.03	57.81	1.12	63.91	0.49
Abril	49.03	0.45	53.64	0.88	58.17	0.62	64.15	0.38
Mayo	49.65	1.26	53.64	0.00	58.58	0.70	64.63	0.75
Junio	50.97	2.66	54.10	0.86	59.09	0.87	65.63	1.55
Julio	52.03	2.08	54.51	0.76	60.63	2.61	66.69	1.62
Agosto	52.12	0.17	55.26	1.38	61.05	0.69	67.66	1.45
Septiembre	52.13	0.02	55.21	-0.09	61.86	1.33	67.25	-0.61
Octubre	52.67	1.04	55.83	1.12	62.14	0.45	67.28	0.04
Noviembre	52.79	0.23	55.80	-0.05	62.41	0.43	66.89	-0.58
Diciembre	53.31	0.99	56.10	0.54	62.48	0.11	67.08	0.28
Acumulada		15.99		5.23		11.37		7.36

Mes	1997		1998		1999		2000	
	Índice	Variación	Índice	Variación	Índice	Variación	Índice	Variación
Enero	67.61	0.79	69.22	1.23	71.39	0.18	71.00	0.67
Febrero	68.54	1.38	69.40	0.26	71.22	-0.24	71.35	0.49
Marzo	68.67	0.19	69.70	0.43	71.07	-0.21	71.41	0.08
Abril	68.71	0.06	70.56	1.23	70.67	-0.56	71.47	0.08
Mayo	68.56	-0.22	70.93	0.52	70.20	-0.67	71.90	0.60
Junio	68.82	0.38	71.00	0.10	70.15	-0.07	72.70	1.11
Julio	69.36	0.78	71.31	0.44	70.55	0.57	72.61	-0.12
Agosto	68.90	-0.66	70.44	-1.22	70.54	-0.01	72.92	0.43
Septiembre	68.67	-0.33	69.71	-1.04	70.72	0.26	73.06	0.19
Octubre	68.45	-0.32	69.76	0.07	71.12	0.57	73.05	-0.01
Noviembre	68.37	-0.12	71.30	2.21	70.80	-0.45	73.21	0.22
Diciembre	68.38	0.01	71.26	-0.06	70.53	-0.38	73.56	0.48
Acumulada		1.94		4.21		-1.02		4.30

Mes	2001		2002		2003		2004	
	Índice	Variación	Índice	Variación	Índice	Variación	Índice	Variación
Enero	74.89	5.09	75.52	1.23	77.60	1.19	79.49	1.11
Febrero	74.75	-0.19	75.76	0.32	77.79	0.24	79.84	0.44
Marzo	74.90	0.20	76.20	0.58	78.02	0.30	80.35	0.64
Abril	75.00	0.13	76.48	0.37	77.99	-0.04	81.03	0.85
Mayo	75.12	0.16	76.46	-0.03	77.89	-0.13	81.60	0.70
Junio	75.23	0.15	76.96	0.65	78.15	0.33	81.73	0.16
Julio	75.20	-0.04	77.09	0.17	77.86	-0.37	81.99	0.32
Agosto	75.46	0.35	76.80	-0.38	78.11	0.32	82.17	0.22
Septiembre	75.46	0.00	76.53	-0.35	78.16	0.06	82.34	0.21
Octubre	74.76	-0.93	76.63	0.13	78.41	0.32	82.69	0.43
Noviembre	75.42	0.88	76.48	-0.20	78.46	0.06	82.71	0.02
Diciembre	74.60	-1.09	76.69	0.27	78.62	0.20	82.84	0.16
Acumulada		4.69		2.80		2.52		5.37

Mes	2005		2006		2007		2008	
	Índice	Variación	Índice	Variación	Índice	Variación	Índice	Variación
Enero	84.03	1.44	86.83	0.53	91.64	1.16	95.99	1.05
Febrero	84.11	0.10	87.26	0.50	91.44	-0.22	96.76	0.80
Marzo	84.17	0.07	87.57	0.36	92.00	0.61	97.51	0.78
Abril	84.59	0.50	88.16	0.67	92.07	0.08	98.32	0.83
Mayo	85.20	0.72	88.27	0.12	91.69	-0.41	99.39	1.09
Junio	85.23	0.04	89.00	0.83	92.30	0.67	100.63	1.25
Julio	85.37	0.16	90.11	1.25	92.96	0.72	101.92	1.28
Agosto	85.60	0.27	89.63	-0.53	92.82	-0.15	102.00	0.08
Septiembre	85.95	0.41	89.59	-0.04	93.45	0.68	101.56	-0.43
Octubre	87.59	1.91	89.24	-0.39	94.11	0.71	101.08	-0.47
Noviembre	86.47	-1.28	89.80	0.63	95.39	1.36	100.44	-0.63
Diciembre	86.37	-0.12	90.59	0.88	94.99	-0.42	100.19	-0.25
Acumulada		4.26		4.89		4.86		5.47

Mes	2009		2010		2011		2012	
	Índice	Variación	Índice	Variación	Índice	Variación	Índice	Variación
Enero	99.81	-0.38	100.44	0.44	102.77	0.63	107.65	0.33
Febrero	99.95	0.14	100.57	0.12	102.96	0.18	108.00	0.33
Marzo	100.72	0.77	100.89	0.32	103.63	0.66	108.16	0.14
Abril	100.55	-0.17	100.71	-0.18	106.71	2.97	108.83	0.63
Mayo	100.61	0.06	100.50	-0.21	107.23	0.48	108.53	-0.28
Junio	100.79	0.18	100.96	0.46	107.29	0.06	107.94	-0.55
Julio	100.63	-0.16	100.98	0.01	107.57	0.26	107.61	-0.30
Agosto	100.40	-0.23	100.81	-0.17	107.69	0.12	107.80	0.17
Septiembre	100.20	-0.20	101.11	0.30	107.40	-0.27	108.24	0.41
Octubre	99.46	-0.74	101.78	0.66	107.32	-0.07	108.34	0.09
Noviembre	99.06	-0.40	102.24	0.44	107.48	0.15	108.18	-0.14
Diciembre	100.00	0.95	102.13	-0.11	107.29	-0.17	108.13	-0.05
Acumulada		-0.19		2.13		5.06		0.78

Mes	2013	
	Índice	Variación
Enero	108.59	0.43
Febrero	109.05	0.43
Marzo	109.54	0.45
Abril	108.85	-0.63
Mayo		
Junio		
Julio		
Agosto		
Septiembre		
Octubre		
Noviembre		
Diciembre		
Acumulada		

Documento Técnico elaborado por: Personal de Departamento de Precios.

www.digestvc.gob.sv

Avenida Juan Bertis N. 79 ó Ciudad Delgado ó El Salvador. Apartado postal 2670.

Tel. Departamento de Precios: (503) 2238-2145

Contactos: samuel.hernandez@digestvc.gob.sv

oscar.carmona@digestvc.gob.sv