



Boletín IPC Mayo 2013 Vol. 41
ISSN: 2223-8441

Boletín IPC MAYO 2013



**DIRECCION GENERAL
DE
ESTADISTICA Y CENSOS**

PRINCIPALES RESULTADOS

En el período anual (punto a punto) el IPC aumentó este mes 0.15%, cifra inferior al 1.22% registrado en mayo de 2012¹

La variación mensual en mayo fue de -0.14%.

El índice general del IPC a mayo 2013 fue de 108.69, registrando una leve reducción del 0.14% respecto al mes anterior, e inferior en 0.14% respecto a igual mes del año anterior, ver gráfico 1. El comportamiento del IPC se explica principalmente por las reducciones del 0.43% en la división de Alimentos y Bebidas no Alcohólicas y 1.13% en Transporte, registrando esta última la variación más significativa, motivada por la reducción de los precios de los combustibles, con lo cual la inflación acumulada para mayo de 2013 es de 0.52% (ver gráfico 2), menor a la reportada en el mismo período del año anterior (1.16%). Por otro lado, el cuadro 1 muestra que las divisiones de Alimentos y Educación, reportan los principales aumentos del IPC punto a punto: 1.91% y 3.62%, respectivamente, mientras que Salud registra una importante reducción de -6.05% en relación a mayo 2012, por efecto en los precios de las medicinas.

El comportamiento mensual de precios desde el 2011 se refleja en el gráfico 1, registrando a mayo de 2013 una disminución en los precios en relación al mes pasado, debido principalmente a la disminución de precios de los alimentos en mariscos, frutas, legumbres y a los combustibles, cuyo efecto incidió en la reducción del índice. En mayo de 2012, el IPC registró un comportamiento negativo de mayor magnitud, motivado en esa fecha por una reducción de 1.35 en Transporte (combustibles).

En el gráfico 2, se muestra el comportamiento acumulado del IPC para el 2012 y 2013, en el cual se observa una reducción de 0.64% al pasar el índice de 1.16% en mayo 2012 a 0.52% en mayo 2013, motivado por las reducciones de precios en alimentos, combustibles y el efecto acumulado de la entrada en vigencia de la ley de medicamentos, lo cual genera un punto de inflexión descendente del índice en marzo 2013; tal como se observa en la gráfica 2.

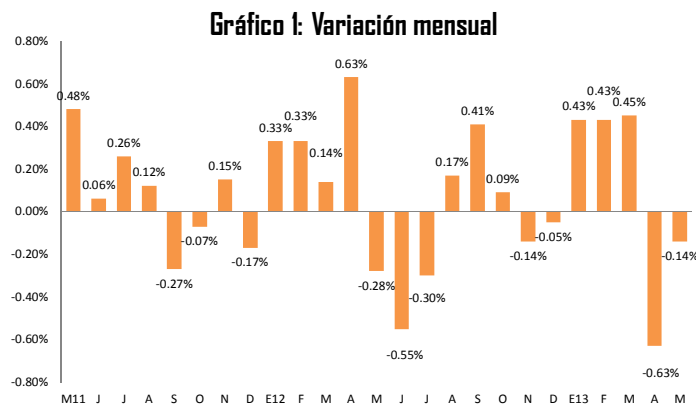

¹ Ver boletín de IPC de mayo de 2012, variación punto a punto.

Gráfico 2. Variación acumulada

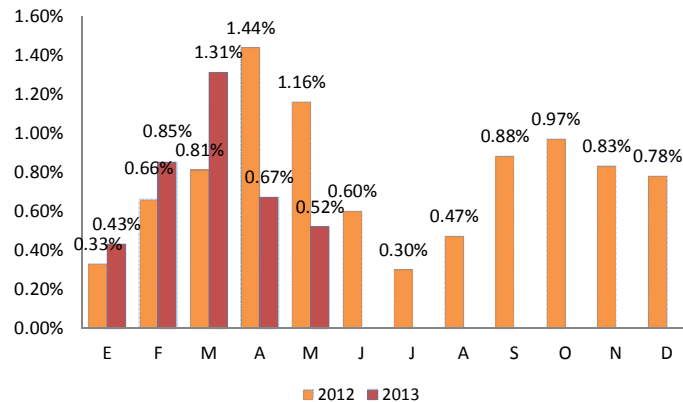

Resultados por divisiones

En el cuadro 1 se presentan los resultados del IPC General y por divisiones para el mes de mayo 2013. La participación por divisiones en la inflación mensual, se determina por medio de la incidencia, en tal sentido la variación negativa de precios en 7 divisiones impulsaron una inflación mensual a la baja, sobresaliendo Transporte con una reducción de 1.13%, motivada por la reducción de precios de combustible. La división de Educación reporta una variación mensual positiva de 1.79%, pero solo incidiendo en 0.057 en el resultado de mayo 2013. Dichas variaciones se ilustran en el gráfico 3.

CUADRO 1
Resumen de resultados del Índice de Precios al Consumidor

BIENES Y SERVICIOS	ÍNDICE		% VARIACIÓN			INCIDENCIA MENSUAL****
	ABR13	MAY13	MENSUAL*	ACUMULADA**	PUNTO A PUNTO***	
ÍNDICE GENERAL	108.85	108.69	-0.14	0.52	0.15	-0.14
01 - ALIMENTOS Y BEBIDAS NO ALCOHOLICAS	114.75	114.26	-0.43	1.54	1.91	-0.119
02 - BEBIDAS ALCOHOLICAS, TABACO	126.17	126.50	0.26	1.32	1.18	0.001
03 - PRENDAS DE VESTIR Y CALZADO	102.85	102.86	0.01	0.01	0.17	0.001
04 - ALOJAMIENTO, AGUA, ELECTRICIDAD, GAS Y OTROS COMBUSTIBLES	115.72	115.70	-0.02	0.24	-2.20	-0.003
05 - MUEBLES, ARTICULOS PARA EL HOGAR Y PARA LA CONSERVACION ORDINARIA DEL HOGAR	102.73	103.31	0.56	0.36	0.69	0.041
06 - SALUD	97.12	97.02	-0.10	-6.55	-6.05	-0.005
07 - TRANSPORTE	115.68	114.37	-1.13	1.30	-0.63	-0.144
08 - COMUNICACIONES	89.63	89.52	-0.12	-0.40	-0.55	-0.004
09 - RECREACION Y CULTURA	96.23	96.81	0.61	0.53	-0.29	0.037
10 - EDUCACION	104.32	106.19	1.79	2.57	3.62	0.057
11 - RESTAURANTES Y HOTELES	112.45	112.43	-0.02	0.69	1.12	-0.002
12 - BIENES Y SERVICIOS DIVERSOS	104.13	104.07	-0.05	0.72	1.10	-0.004

Nota:

* Variación mensual: Variación entre el mes corriente y el mes inmediato anterior.

** Variación acumulada: Variación entre el mes corriente y el mes de diciembre del año inmediato anterior.

*** Variación punto a punto: Variación entre el mes corriente y el mismo mes del año inmediato anterior.

**** Incidencia: Contribución en unidades porcentuales a la variación del IPC desde el último mes.

Fuente: Metodología IPC/DIGESTYC

Gráfico 3
Variación de abril 2013 a mayo 2013 e incidencia por división

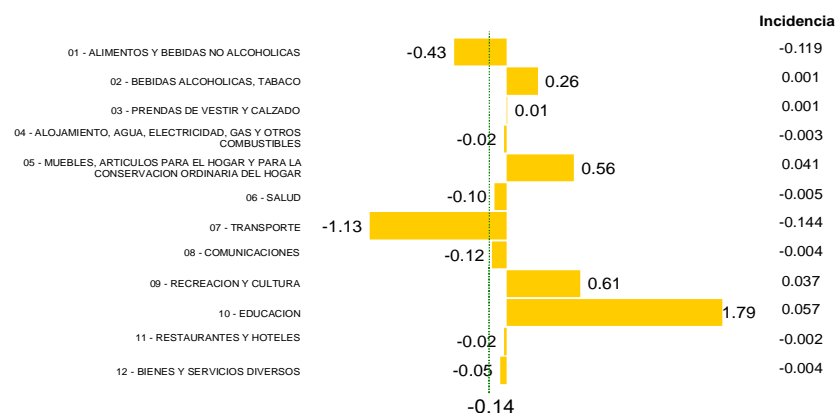

Cabe destacar el comportamiento de la división Transporte, por su importancia relativa en el índice, principalmente los combustibles. Para el mes de mayo de 2013, esa división reporta una disminución mensual de 1.13% y una incidencia mensual de -0.144 en la inflación, producto de la disminución en los precios de los combustibles.

Cuadro 2

Principales incidencias positivas y negativas a nivel de producto					
Positivas			Negativas		
	Bienes y servicios	Incidencia		Incidencia	
1	10.4.1.1.01 - Educación superior universitaria (pregrado)	0.057	1	07.2.2.1.02 - Gasolina especial	-0.081
2	01.1.7.3.04 - Guisquil	0.042	2	07.2.2.1.03 - Gasolina regular	-0.050
3	09.4.2.3.01 - Televisión por cable	0.033	3	01.1.3.2.01 - Camarón fresco	-0.039
4	05.6.1.1.04 - Polvo de lavar o detergente	0.028	4	01.1.6.2.02 - Plátano	-0.032
5	01.1.7.7.01 - Papa	0.021	5	01.1.7.3.05 - Tomate	-0.022

Fuente: Metodología IPC/DIGESTYC

Las principales incidencias negativas, se registraron en los combustibles, cuya baja es debido a la disminución del precio del barril de petróleo y de los combustibles en el mercado internacional y en ciertos alimentos como es el caso del camarón por abundancia en el mercado sobre todo en la variedad de mar; plátano y tomate por ser período de cosecha, entre otros.

Estas variaciones negativas, fueron contrarrestadas por el comportamiento positivo de algunos productos alimenticios y bienes de consumo básico, como el guisquil y la papa (por ser actualmente período de baja cosecha), polvo de lavar ropa, así también en algunos servicios como educación universitaria y el pago por servicio de cable por ajustes en sus cuotas, entre otros.

En el gráfico 4 se presentan los niveles de inflación por países de la Región Centroamericana registrados para el período de enero a mayo 2013. Se observa que a mayo 2013 El Salvador registra - por segunda ocasión - un descenso en la variación acumulada; y además, se constituye en la inflación más baja de la Región. Al comparar la inflación acumulada de El Salvador respecto a los otros países se puede observar que la inflación de mayo 2013 está 3.1% por debajo del que registra su similar de Nicaragua y 2.7% con respecto a Costa Rica.

Nicaragua y Costa Rica presentan los mayores niveles de inflación. Para el caso de Nicaragua los resultados son por efecto de variaciones de precios acumulado en las divisiones de alimentos y bebidas no alcohólicas, transporte y educación²; y en Costa Rica es por efecto en las divisiones de alquileres y servicios de vivienda; educación³.

² Boletín mensual IPC de Nicaragua Mayo 2013.

³ Boletín mensual IPC de Costa Rica Mayo 2013.

Gráfico 4
Variación acumulada de los países de Centroamérica (Porcentajes)

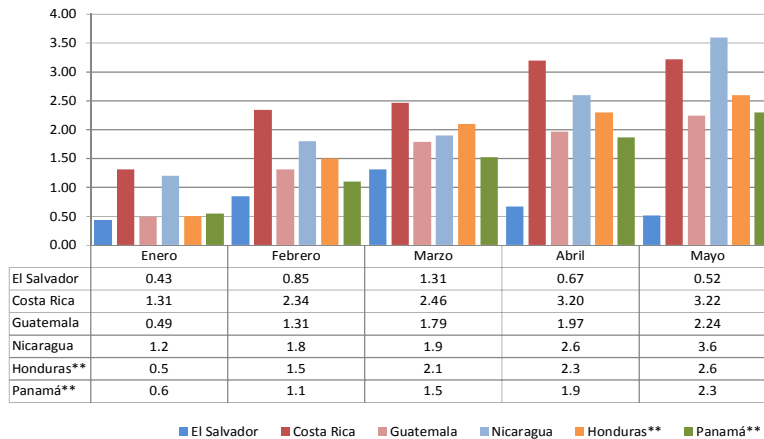

Generalidades del IPC

El Ministerio de Economía (MINEC) a través de la Dirección General de Estadística y Censos (DIGESTYC), institución responsable del manejo y levantamiento de los datos estadísticos nacionales, desde el año 2005 inició el programa de actualización de la base estadística nacional de El Salvador, con la ejecución del Censo Económico, la Encuesta Nacional de Ingresos y Gastos de los Hogares (ENIGH) 2005 – 2006, Censo de Población y Censo Agropecuario. La ENIGH sirvió como fuente de información para la actualización de la Canasta de Mercado (CM) del Índice de Precios al Consumidor (DIC2009=100), la cual permitió identificar los nuevos patrones de consumo de los salvadoreños, cuyo desfase data del año 1992. La ENIGH tuvo una muestra de 4,576 hogares, siendo el 75% en el área urbana y 25% en el área rural repartidos en los 14 departamentos del país, con una tasa de efectividad de respuesta del 95%.

¿Qué es un IPC?

Es un número índice que mide cambios de precios de un mes a otro, a través del monitoreo de una canasta de bienes y servicios previamente definidos y que los hogares compran y utilizan directa o indirectamente para la satisfacción de sus propias necesidades y deseos⁴. No debe interpretarse como un indicador del coste de vida de la población, ni un indicador de la media absoluta del nivel de precios.

¿Qué productos contiene la canasta de mercado?

El universo total de artículos registrados por la ENIGH 2005 – 2006 es de 2,293 bienes y servicios, en base a criterios de concentración de gasto y demanda por parte de los hogares se seleccionó la CM Base Diciembre 2009 = 100, la cual contiene 238 artículos distribuidos en 196 bienes y 42 servicios que son representativos de los patrones de consumo de un hogar y cuyos gastos son registrados según el Clasificador de Consumo Individual por Finalidades (CCIF) de las Naciones Unidas (UN). El cuadro 4 presenta la cantidad de bienes y servicios contenidos en la CM según divisiones según CCIF y sus respectivas ponderaciones.

⁴ *Fuente: Manual del índice de precios al consumidor teoría y práctica 2006 (DIT, FMI)

CUADRO 4
Cantidad bienes y servicios contenidos en la Canasta de Mercado y Ponderaciones

DIVISIONES	ARTÍCULOS	PONDERACIONES
D1 - ALIMENTOS Y BEBIDAS NO ALCOHOLICAS	71	26.28
D2 - BEBIDAS ALCOHOLICAS, TABACO Y ESTUPEFACIENTES	4	0.48
D3 - PRENDAS DE VESTIR Y CALZADO	32	5.39
D4 - ALOJAMIENTO, AGUA, ELECTRICIDAD, GAS Y OTROS COMBUSTIBLES	9	12.44
D5 - MUEBLES, ARTICULOS PARA EL HOGAR Y PARA LA CONSERVACION ORDINARIA DEL HOGAR	26	7.77
D6 - SALUD	19	5.41
D7 - TRANSPORTE	17	12.02
D8 - COMUNICACIONES	5	4.13
D9 - RECREACION Y CULTURA	28	6.87
D10 - EDUCACION	5	3.33
D11 - RESTAURANTES Y HOTELES	6	8.24
D12 - BIENES Y SERVICIOS DIVERSOS	16	7.64
TOTAL	238	100.00

Fuente. Metodología IPC/DIGESTYC

¿Cuál es la cobertura geográfica del IPC, a partir de diciembre 2009?

El IPC investiga precios en 6 departamentos los cuales son: Santa Ana, Sonsonate, La Libertad, San Salvador, La Paz y San Miguel y de estos sus principales municipios. Se seleccionaron estos departamentos y municipios por concentrar el 80% del gasto de consumo total de los hogares de acuerdo a los datos de la ENIGH 2005 – 2006 y a la actividad comercial de estas zonas según el censo económico.

En el cuadro 5 se presentan los departamentos y municipios en donde tiene cobertura el IPC:

CUADRO 5
Cobertura geográfica del IPC por departamentos y municipios, a partir de diciembre 2009

No	DEPARTAMENTO	No.	MUNICIPIO
1	SANTA ANA	1	SANTA ANA
		2	CHALCHUAPA
2	SONSONATE	3	SONSONATE
		4	SAN ANTONIO DEL MONTE
		5	SONZACATE
3	LA LIBERTAD	6	SANTA TECLA
		7	ANTIGUO CUSCATLAN
		8	COLON
4	SAN SALVADOR	9	SAN SALVADOR
		10	APOPA
		11	NEJAPA
		12	AYUTUXTEPEQUE
		13	CUSCATANCINGO
		14	CIUDAD DELGADO
		15	ILOPANGO
		16	MEJICANOS
		17	SAN MARCOS
		18	SAN MARTIN
		19	SOYAPANGO
5	LA PAZ	20	TONACATEPEQUE
		21	ZACATECOLUCA
6	SAN MIGUEL	22	OLOCUILTA
		23	SAN MIGUEL

Fuente. Metodología IPC/DIGESTYC

ANEXO I

Indice General, varación mensual, acumulada, punto a punto e incidencia por divisiones y grupos (Mayo 2013)					
División y Grupo del CCIF	Indice General	Variación mensual	Variación acumulada	Punto a Punto	Incidencia mensual
TOTAL	108.69	-0.14	0.52	0.15	-0.140
01 - ALIMENTOS Y BEBIDAS NO ALCOHOLICAS	114.26	-0.43	1.54	1.91	-0.119
01.1 - Alimentos	113.41	-0.46	1.67	2.08	-0.114
01.2 - Bebidas no alcohólicas	121.72	-0.18	0.53	0.55	-0.005
02 - BEBIDAS ALCOHOLICAS, TABACO	126.50	0.26	1.32	1.18	0.001
02.1 - Bebidas alcohólicas	113.30	-0.20	1.35	-0.22	0.000
02.2 - Tabaco	138.59	0.61	1.30	2.25	0.002
03 - PRENDAS DE VESTIR Y CALZADO	102.86	0.01	0.01	0.17	0.001
03.1 - Prendas de vestir	107.13	0.13	0.73	1.59	0.004
03.2 - Calzado	94.50	-0.24	-1.54	-2.85	-0.004
04 - ALOJAMIENTO, AGUA, ELECTRICIDAD, GAS Y OTROS COMBUSTIBLES	115.70	-0.02	0.24	-2.20	-0.003
04.1 - Alquileres efectivos del alojamiento	105.29	0.00	0.36	0.69	0.000
04.3 - Conservación y reparación de la vivienda	105.29	0.56	0.70	2.34	0.014
04.4 - Suministro de agua y otros servicios relacionados con la vivienda	88.01	0.00	0.00	0.00	0.000
04.5 - Electricidad, gas y otros combustibles	138.72	-0.24	0.12	-5.23	-0.016
05 - MUEBLES, ARTICULOS PARA EL HOGAR Y PARA LA CONSERVACION ORDINARIA DEL HOGAR	103.31	0.56	0.36	0.69	0.041
05.1 - Muebles y accesorios, alfombras y otros materiales para pisos	103.13	-0.39	0.59	-0.06	-0.006
05.2 - Productos textiles para el hogar	106.61	0.14	1.62	2.29	0.001
05.3 - Artefactos para el hogar	103.13	0.06	-0.97	-0.61	0.001
05.6 - Bienes y servicios para conservación ordinaria del hogar	102.92	1.23	0.51	1.21	0.046
06 - SALUD	97.02	-0.10	-6.55	-6.05	-0.005
06.1 - Productos, artefactos y equipos médicos	93.07	-0.24	-10.76	-10.17	-0.007
06.2 - Servicios para pacientes externos	105.86	0.18	1.57	1.98	0.002
06.3 - Servicios de hospital	100.00	0.00	0.00	0.00	0.000
07 - TRANSPORTE	114.37	-1.13	1.30	-0.63	-0.144
07.1 - Adquisición de vehículos	101.30	0.00	0.00	0.04	0.000
07.2 - Funcionamiento de equipo de transporte personal	127.54	-2.93	4.08	-4.66	-0.147
07.3 - Servicios de transporte	115.09	0.08	-0.75	4.39	0.003
08 - COMUNICACIONES	89.52	-0.12	-0.40	-0.55	-0.004
08.2 - Equipo telefónico y de facsímile	89.71	0.00	-2.71	-4.15	0.000
08.3 - Servicios telefónicos y de facsímile	89.50	-0.13	-0.13	-0.13	-0.004
09 - RECREACION Y CULTURA	96.81	0.61	0.53	-0.29	0.037
09.1 - Equipo audiovisual	83.71	-0.51	-0.90	-4.68	-0.008
09.3 - Otros artículos y equipo para recreación, jardines y animales domésticos	100.92	0.42	0.23	-0.03	0.010
09.4 - Servicios de recreación y culturales	109.12	3.45	3.87	5.04	0.033
09.5 - Periódicos, libros y papeles y útiles de oficina	100.78	0.19	0.42	1.31	0.002
10 - EDUCACION	106.19	1.79	2.57	3.62	0.057
10.1 - Enseñanza preescolar y enseñanza primaria	105.59	0.00	1.51	1.51	0.000
10.2 - Enseñanza secundaria	104.33	0.00	1.30	1.30	0.000
10.4 - Enseñanza terciaria	107.59	3.96	3.96	6.34	0.057
11 - RESTAURANTES Y HOTELES	112.43	-0.02	0.69	1.12	-0.002
11.1 - Servicios de suministro de comidas por contrato	112.43	-0.02	0.69	1.12	-0.002
12 - BIENES Y SERVICIOS DIVERSOS	104.07	-0.05	0.72	1.10	-0.004
12.1 - Cuidado personal	104.77	-0.01	0.79	1.33	-0.001
12.3 - Efectos personales	93.57	-0.89	-1.85	-4.12	-0.003
12.7 - Otros servicios	104.54	0.00	1.11	1.65	0.000
CCIF: Clasificador de Consumo Individual por Finalidades					

ANEXO 2

Series IPC Encadenadas 1993 - 2013
Base diciembre 2009

Mes	1993		1994		1995		1996	
	Índice	Variación	Índice	Variación	Índice	Variación	Índice	Variación
Enero	48.59	5.72	54.43	2.10	56.55	0.80	63.45	1.55
Febrero	48.44	-0.31	52.63	-3.31	57.17	1.10	63.60	0.24
Marzo	48.81	0.76	53.17	1.03	57.81	1.12	63.91	0.49
Abril	49.03	0.45	53.64	0.88	58.17	0.62	64.15	0.38
Mayo	49.65	1.26	53.64	0.00	58.58	0.70	64.63	0.75
Junio	50.97	2.66	54.10	0.86	59.09	0.87	65.63	1.55
Julio	52.03	2.08	54.51	0.76	60.63	2.61	66.69	1.62
Agosto	52.12	0.17	55.26	1.38	61.05	0.69	67.66	1.45
Septiembre	52.13	0.02	55.21	-0.09	61.86	1.33	67.25	-0.61
Octubre	52.67	1.04	55.83	1.12	62.14	0.45	67.28	0.04
Noviembre	52.79	0.23	55.80	-0.05	62.41	0.43	66.89	-0.58
Diciembre	53.31	0.99	56.10	0.54	62.48	0.11	67.08	0.28
Acumulada		15.99		5.23		11.37		7.36

Mes	1997		1998		1999		2000	
	Índice	Variación	Índice	Variación	Índice	Variación	Índice	Variación
Enero	67.61	0.79	69.22	1.23	71.39	0.18	71.00	0.67
Febrero	68.54	1.38	69.40	0.26	71.22	-0.24	71.35	0.49
Marzo	68.67	0.19	69.70	0.43	71.07	-0.21	71.41	0.08
Abril	68.71	0.06	70.56	1.23	70.67	-0.56	71.47	0.08
Mayo	68.56	-0.22	70.93	0.52	70.20	-0.67	71.90	0.60
Junio	68.82	0.38	71.00	0.10	70.15	-0.07	72.70	1.11
Julio	69.36	0.78	71.31	0.44	70.55	0.57	72.61	-0.12
Agosto	68.90	-0.66	70.44	-1.22	70.54	-0.01	72.92	0.43
Septiembre	68.67	-0.33	69.71	-1.04	70.72	0.26	73.06	0.19
Octubre	68.45	-0.32	69.76	0.07	71.12	0.57	73.05	-0.01
Noviembre	68.37	-0.12	71.30	2.21	70.80	-0.45	73.21	0.22
Diciembre	68.38	0.01	71.26	-0.06	70.53	-0.38	73.56	0.48
Acumulada		1.94		4.21		-1.02		4.30

Mes	2001		2002		2003		2004	
	Índice	Variación	Índice	Variación	Índice	Variación	Índice	Variación
Enero	74.89	5.09	75.52	1.23	77.60	1.19	79.49	1.11
Febrero	74.75	-0.19	75.76	0.32	77.79	0.24	79.84	0.44
Marzo	74.90	0.20	76.20	0.58	78.02	0.30	80.35	0.64
Abril	75.00	0.13	76.48	0.37	77.99	-0.04	81.03	0.85
Mayo	75.12	0.16	76.46	-0.03	77.89	-0.13	81.60	0.70
Junio	75.23	0.15	76.96	0.65	78.15	0.33	81.73	0.16
Julio	75.20	-0.04	77.09	0.17	77.86	-0.37	81.99	0.32
Agosto	75.46	0.35	76.80	-0.38	78.11	0.32	82.17	0.22
Septiembre	75.46	0.00	76.53	-0.35	78.16	0.06	82.34	0.21
Octubre	74.76	-0.93	76.63	0.13	78.41	0.32	82.69	0.43
Noviembre	75.42	0.88	76.48	-0.20	78.46	0.06	82.71	0.02
Diciembre	74.60	-1.09	76.69	0.27	78.62	0.20	82.84	0.16
Acumulada		4.69		2.80		2.52		5.37

Mes	2005		2006		2007		2008	
	Índice	Variación	Índice	Variación	Índice	Variación	Índice	Variación
Enero	84.03	1.44	86.83	0.53	91.64	1.16	95.99	1.05
Febrero	84.11	0.10	87.26	0.50	91.44	-0.22	96.76	0.80
Marzo	84.17	0.07	87.57	0.36	92.00	0.61	97.51	0.78
Abril	84.59	0.50	88.16	0.67	92.07	0.08	98.32	0.83
Mayo	85.20	0.72	88.27	0.12	91.69	-0.41	99.39	1.09
Junio	85.23	0.04	89.00	0.83	92.30	0.67	100.63	1.25
Julio	85.37	0.16	90.11	1.25	92.96	0.72	101.92	1.28
Agosto	85.60	0.27	89.63	-0.53	92.82	-0.15	102.00	0.08
Septiembre	85.95	0.41	89.59	-0.04	93.45	0.68	101.56	-0.43
Octubre	87.59	1.91	89.24	-0.39	94.11	0.71	101.08	-0.47
Noviembre	86.47	-1.28	89.80	0.63	95.39	1.36	100.44	-0.63
Diciembre	86.37	-0.12	90.59	0.88	94.99	-0.42	100.19	-0.25
Acumulada		4.26		4.89		4.86		5.47

Mes	2009		2010		2011		2012	
	Índice	Variación	Índice	Variación	Índice	Variación	Índice	Variación
Enero	99.81	-0.38	100.44	0.44	102.77	0.63	107.65	0.33
Febrero	99.95	0.14	100.57	0.12	102.96	0.18	108.00	0.33
Marzo	100.72	0.77	100.89	0.32	103.63	0.66	108.16	0.14
Abril	100.55	-0.17	100.71	-0.18	106.71	2.97	108.83	0.63
Mayo	100.61	0.06	100.50	-0.21	107.23	0.48	108.53	-0.28
Junio	100.79	0.18	100.96	0.46	107.29	0.06	107.94	-0.55
Julio	100.63	-0.16	100.98	0.01	107.57	0.26	107.61	-0.30
Agosto	100.40	-0.23	100.81	-0.17	107.69	0.12	107.80	0.17
Septiembre	100.20	-0.20	101.11	0.30	107.40	-0.27	108.24	0.41
Octubre	99.46	-0.74	101.78	0.66	107.32	-0.07	108.34	0.09
Noviembre	99.06	-0.40	102.24	0.44	107.48	0.15	108.18	-0.14
Diciembre	100.00	0.95	102.13	-0.11	107.29	-0.17	108.13	-0.05
Acumulada		-0.19		2.13		5.06		0.78

Mes	2013	
	Índice	Variación
Enero	108.59	0.43
Febrero	109.05	0.43
Marzo	109.54	0.45
Abril	108.85	-0.63
Mayo	108.69	-0.14
Junio		
Julio		
Agosto		
Septiembre		
Octubre		
Noviembre		
Diciembre		
Acumulada		

Documento Técnico elaborado por: Personal de
Departamento de Precios.
www.digestvc.gob.sv
Avenida Juan Bertis N. 79 ó Ciudad Delgado ó El
Salvador. Apartado postal 2670.
Tel. Departamento de Precios: (503) 2238-2145
Contactos: samuel.hernandez@digestvc.gob.sv
oscar.carmona@digestvc.gob.sv