



Boletín IPC Junio 2013 Vol. 42
ISSN: 2223-8441

Boletín IPC JUNIO 2013



**DIRECCION GENERAL
DE
ESTADISTICA Y CENSOS**

PRINCIPALES RESULTADOS

En el período anual (punto a punto) el IPC aumentó este mes 0.90%, cifra superior al 0.60% registrado en junio de 2012¹

La variación mensual en junio fue de 0.20%.

El índice general del IPC a junio 2013 fue de 108.91, registrando un aumento del 0.34% respecto al mes anterior, y superior en 0.75% respecto a igual mes del año anterior ver (gráfico 1). El comportamiento del IPC se explica principalmente por los aumentos del 0.74% en la división de Alimentos y Bebidas no Alcohólicas y 0.70% en Transporte; con lo cual la inflación acumulada para junio de 2013 es de 0.73% (ver gráfico 2), mayor a la reportada en el mismo período del año anterior (0.60%). Por otro lado, el cuadro 1 muestra que las divisiones de Alimentos y bebidas no alcohólicas y Educación, reportan los principales aumentos del IPC punto a punto: 2.60% y 3.62%, respectivamente mientras que Salud registra una importante reducción de 6.72% en relación a junio 2012, por efecto de la nueva Ley de medicamentos que redujo el precio de las medicinas.

El comportamiento mensual de precios desde el 2011 se refleja en el gráfico 1, registrando a junio de 2013 un aumento en los precios en relación al mes pasado, debido principalmente al aumento de precios de los alimentos tales como las frutas y legumbres; también contribuyeron el alza de precios de la adquisición de vehículos, cuyo efecto incidió en el aumento del índice. En junio de 2012, el IPC registró un comportamiento negativo, motivado en esa fecha por una reducción de precios en el gas propano y los combustibles.

En el gráfico 2, se muestra el comportamiento acumulado del IPC para el 2012 y 2013, en el cual se observa un aumento de 0.13% al pasar el índice de 0.60% en junio 2012 a 0.73% en junio 2013, motivado por los aumentos de precios en alimentos y transporte, lo cual contribuye a mantener un nivel de inflación levemente superior a los registrados en junio 2012; tal como se observa en el gráfico 2.

Gráfico 1: Variación mensual

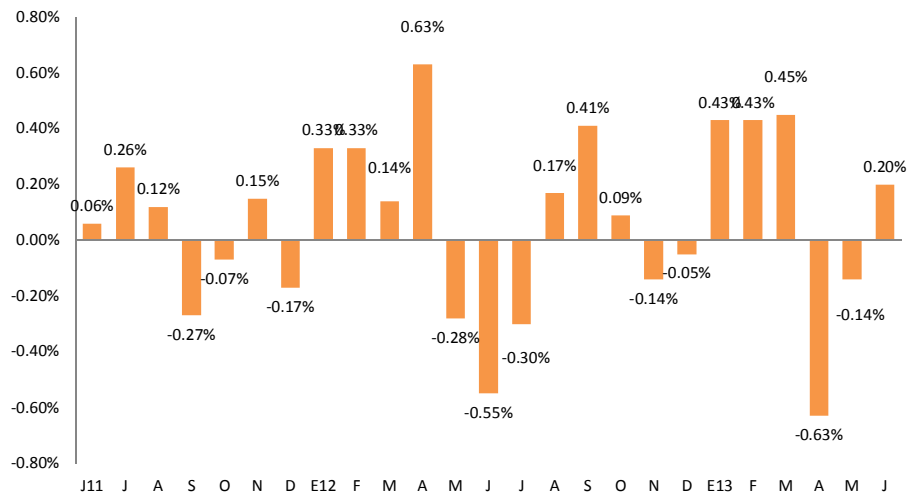

¹ Ver boletín de IPC de junio de 2012, variación punto a punto.

Gráfico 2. Variación acumulada

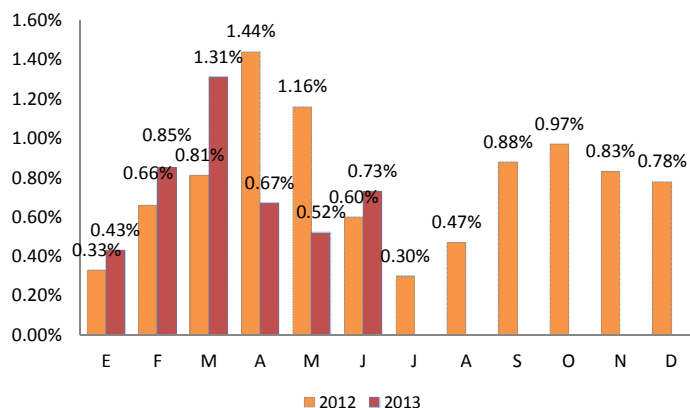

Resultados por divisiones

En el cuadro 1 se presentan los resultados del IPC General y por divisiones para el mes de junio 2013. La participación por divisiones en la inflación mensual, se determina por medio de la incidencia. En tal sentido las variaciones positivas de precios en 5 divisiones impulsaron una inflación mensual a la alza, sobresaliendo Alimentos y bebidas no alcohólicas con un aumento de 0.74%, motivada por el aumento de precios de frutas y legumbres y Transporte con un aumento de 0.70%. La división de Recreación y cultura es la que reporta la principal variación mensual negativa de -0.80%, pero solo incidiendo en -0.049; mientras que la división de Salud, se observa una variación mensual negativa de 0.65% en el resultado de junio 2013. Dichas variaciones se ilustran en el gráfico 3.

CUADRO 1
Resumen de resultados del Índice de Precios al Consumidor

BIENES Y SERVICIOS	ÍNDICE		% VARIACIÓN			INCIDENCIA MENSUAL****
	MAY 13	JUN 13	MENSUAL*	A CUMULADA**	PUNTO A PUNTO***	
ÍNDICE GENERAL	108.69	108.91	0.20	0.73	0.90	0.20
01 - ALIMENTOS Y BEBIDAS NO ALCOHOLICAS	114.26	115.10	0.74	2.29	2.60	0.204
02 - BEBIDAS ALCOHOLICAS, TABACO	126.50	126.61	0.08	1.41	0.89	0.000
03 - PRENDAS DE VESTIR Y CALZADO	102.86	102.98	0.11	0.12	0.34	0.006
04 - ALOJAMIENTO, AGUA, ELECTRICIDAD, GAS Y OTROS COMBUSTIBLES	115.70	115.74	0.04	0.28	0.24	0.005
05 - MUEBLES, ARTICULOS PARA EL HOGAR Y PARA LA CONSERVACION ORDINARIA DEL HOGAR	103.31	103.30	-0.01	0.35	0.76	-0.001
06 - SALUD	97.02	96.39	-0.65	-7.15	-6.72	-0.031
07 - TRANSPORTE	114.37	115.17	0.70	2.01	1.88	0.088
08 - COMUNICACIONES	89.52	89.52	0.00	-0.40	-0.55	0.000
09 - RECREACION Y CULTURA	96.81	96.03	-0.80	-0.28	-0.84	-0.049
10 - EDUCACION	106.19	106.19	0.00	2.57	3.62	0.000
11 - RESTAURANTES Y HOTELES	112.43	112.30	-0.12	0.57	0.80	-0.010
12 - BIENES Y SERVICIOS DIVERSOS	104.07	103.94	-0.13	0.59	1.15	-0.009

Nota:

* Variación mensual: Variación entre el mes corriente y el mes inmediato anterior.

** Variación acumulada: Variación entre el mes corriente y el mes de diciembre del año inmediato anterior.

*** Variación punto a punto: Variación entre el mes corriente y el mismo mes del año inmediato anterior.

**** Incidencia: Contribución en unidades porcentuales a la variación del IPC desde el último mes.

Fuente: Metodología IPC/DIGESTYC

Gráfico 3
Variación de mayo 2013 a junio 2013 e incidencia por división

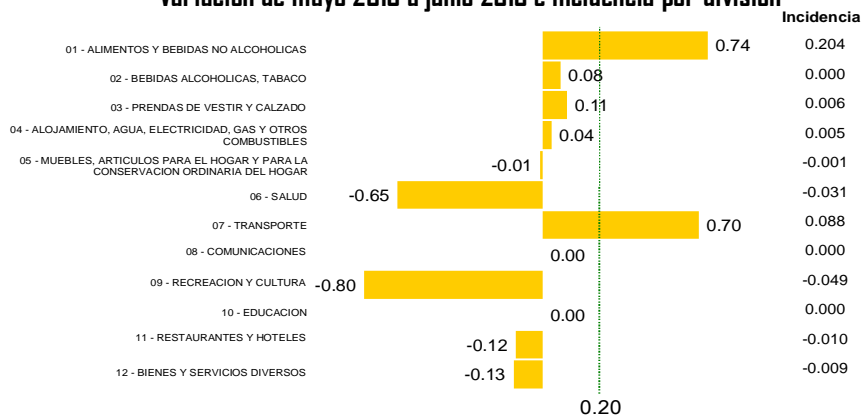

Cabe destacar el comportamiento de la división Transporte, por su importancia relativa en el índice, principalmente los combustibles. Para el mes de junio de 2013, esa división reporta un aumento mensual de 0.70% y una incidencia mensual de 0.088 en la inflación, producto del aumento en los precios de los combustibles y la adquisición de vehículos.

Cuadro 2

Principales incidencias positivas y negativas a nivel de producto					
Positivas			Negativas		
	Bienes y servicios	Incidencia		Bienes y servicios	Incidencia
1	07.1.1.1.02 - Carro nuevo	0.067	1	07.3.3.1.01 - Viajes por aire	-0.031
2	01.1.7.3.04 - Guisquil	0.047	2	01.1.6.2.02 - Plátano	-0.014
3	01.1.7.7.01 - Papa	0.033	3	09.1.1.1.01 - Radio grabadora minicomponente y equipo de sonido	-0.013
4	01.1.6.5.01 - Aguacate	0.032	4	01.1.7.3.03 - Frijol crudo	-0.012
5	01.1.4.1.01 - Leche en polvo	0.029	5	09.3.1.1.04 - Muñeca y figura de acción	-0.011

Fuente. Metodología IPC/DIGESTYC

Las principales incidencias negativas, se registraron en bienes y servicios como viajes por aire, cuya disminución es debido a la temporada de baja demanda; en alimentos como plátano y frijol crudo por abundancia en el mercado y por ser período de cosecha; en radiograbadoras y equipos de sonido por estrategias de mercado entre otros.

Las variaciones negativas, fueron contrarrestadas por el comportamiento positivo de algunos productos alimenticios y bienes de consumo básico, como el guisquil, la papa y el aguacate (por ser actualmente período de baja cosecha), carro nuevo por introducción de nuevos modelos al mercado y leche en polvo, entre otros.

En el gráfico 4 se presenta la variación acumulada de inflación en los países de la región centroamericana registrados para el período de enero a junio 2013. Se observa que a junio 2013 El Salvador registra un ascenso en la variación acumulada; pero manteniéndose como la inflación más baja de la región. Al comparar la inflación acumulada de El Salvador respecto a los otros países, se puede observar que la inflación de junio 2013 está 3% por debajo de Nicaragua y 2.5% por debajo de la que registra en Costa Rica, países que presentan los mayores niveles de inflación en la región.

Gráfico 4

Variación acumulada de la inflación en los países de Centroamérica (Porcentajes)

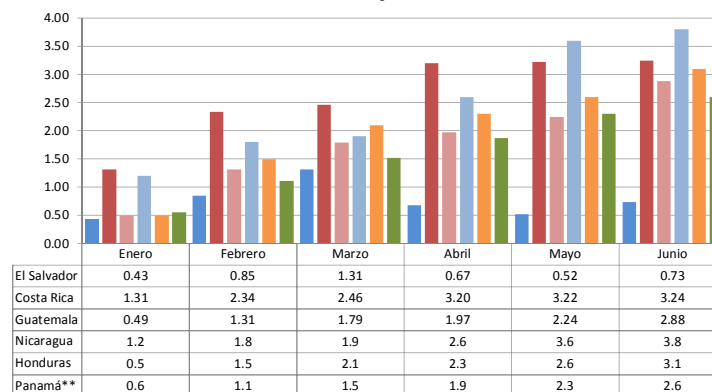

Fuente: Institutos de Estadística y Bancos Centrales de los países centroamericanos

** Inflación acumulada, estimada según cálculos propios

Generalidades del IPC

El Ministerio de Economía (MINEC) a través de la Dirección General de Estadística y Censos (DIGESTYC), institución responsable del manejo y levantamiento de los datos estadísticos nacionales, desde el año 2005 inició el programa de actualización de la base estadística nacional de El Salvador, con la ejecución del Censo Económico, la Encuesta Nacional de Ingresos y Gastos de los Hogares (ENIGH) 2005 – 2006, Censo de Población y Censo Agropecuario. La ENIGH sirvió como fuente de información para la actualización de la Canasta de Mercado (CM) del Índice de Precios al Consumidor (DIC2009=100), la cual permitió identificar los nuevos patrones de consumo de los salvadoreños, cuyo desfase data del año 1992. La ENIGH tuvo una muestra de 4,576 hogares, siendo el 75% en el área urbana y 25% en el área rural repartidos en los 14 departamentos del país, con una tasa de efectividad de respuesta del 95%.

¿Qué es un IPC?

Es un número índice que mide cambios de precios de un mes a otro, a través del monitoreo de una canasta de bienes y servicios previamente definidos y que los hogares compran y utilizan directa o indirectamente para la satisfacción de sus propias necesidades y deseos². No debe interpretarse como un indicador del coste de vida de la población, ni un indicador de la media absoluta del nivel de precios.

¿Qué productos contiene la canasta de mercado?

El universo total de artículos registrados por la ENIGH 2005 – 2006 es de 2,293 bienes y servicios, de la que se obtuvo la canasta de mercado (CM) base diciembre 2009 = 100 en base a criterios de concentración de gastos y demanda por parte de los hogares. La CM contiene 238 artículos distribuidos en 196 bienes y 42 servicios que son representativos de los patrones de consumo de un hogar y cuyos gastos son registrados según el Clasificador de Consumo Individual por Finalidades (CCIF) de las Naciones Unidas (UN). El cuadro 4 presenta la cantidad de bienes y servicios contenidos en la CM según divisiones según CCIF y sus respectivas ponderaciones.

CUADRO 4
Cantidad bienes y servicios contenidos en la Canasta de Mercado y Ponderaciones

DIVISIONES	ARTÍCULOS	PONDERACIONES
01 - ALIMENTOS Y BEBIDAS NO ALCOHOLICAS	71	26.28
02 - BEBIDAS ALCOHOLICAS, TABACO Y ESTUPEFACIENTES	4	0.48
03 - PRENDAS DE VESTIR Y CALZADO	32	5.39
04 - ALOJAMIENTO, AGUA, ELECTRICIDAD, GAS Y OTROS COMBUSTIBLES	9	12.44
05 - MUEBLES, ARTICULOS PARA EL HOGAR Y PARA LA CONSERVACION ORDINARIA DEL HOGAR	26	7.77
06 - SALUD	19	5.41
07 - TRANSPORTE	17	12.02
08 - COMUNICACIONES	5	4.13
09 - RECREACION Y CULTURA	28	6.87
10 - EDUCACION	5	3.33
11 - RESTAURANTES Y HOTELES	6	8.24
12 - BIENES Y SERVICIOS DIVERSOS	16	7.64
TOTAL	238	100.00

Fuente. Metodología IPC/DIGESTYC

² *Fuente: Manual del índice de precios al consumidor teoría y práctica 2006 (DIT, FMI)

¿Cuál es la cobertura geográfica del IPC, a partir de diciembre 2009?

El IPC investiga precios en 6 departamentos los cuales son: Santa Ana, Sonsonate, La Libertad, San Salvador, La Paz y San Miguel y de estos sus principales municipios. Se seleccionaron estos departamentos y municipios por concentrar el 80% del gasto de consumo total de los hogares de acuerdo a los datos de la ENIGH 2005 - 2006 y a la actividad comercial de estas zonas según el censo económico.

En el cuadro 5 se presentan los departamentos y municipios en donde tiene cobertura el IPC:

CUADRO 5
Cobertura geográfica del IPC por departamentos y municipios, a partir de diciembre 2009

No.	DEPARTAMENTO	No.	MUNICIPIO
1	SANTA ANA	1	SANTA ANA
		2	CHALCHUAPA
2	SONSONATE	3	SONSONATE
		4	SAN ANTONIO DEL MONTE
		5	SONZACATE
3	LA LIBERTAD	6	SANTA TECLA
		7	ANTIGUO CUSCATLAN
		8	COLON
4	SAN SALVADOR	9	SAN SALVADOR
		10	APOPA
		11	NEJAPA
		12	AYUTLXTEPEQUE
		13	CUSCATANCINGO
		14	CIUDAD DELGADO
		15	ILOPANGO
		16	MEJICANOS
		17	SAN MARCOS
		18	SAN MARTIN
		19	SOYAPANGO
		20	TONACATEPEQUE
5	LA PAZ	21	ZACATECOLUCA
		22	OLOCUILTA
6	SAN MIGUEL	23	SAN MIGUEL

Fuente. Metodología IPC/DIGESTYC

ANEXO I

Indice General, variación mensual, acumulada, punto a punto e incidencia por divisiones y grupos (Junio 2013)					
Division y Grupo del CCIF	Indice General	Variación mensual	Variación acumulada	Punto a Punto	Incidencia mensual
TOTAL	108.91	0.20	0.73	0.90	0.200
01 - ALIMENTOS Y BEBIDAS NO ALCOHOLICAS	115.10	0.74	2.29	2.60	0.204
01.1 - Alimentos	114.36	0.84	2.52	2.87	0.206
01.2 - Bebidas no alcohólicas	121.63	-0.07	0.46	0.34	-0.002
02 - BEBIDAS ALCOHOLICAS, TABACO	126.61	0.08	1.41	0.89	0.000
02.1 - Bebidas alcohólicas	113.19	-0.09	1.25	-0.51	0.000
02.2 - Tabaco	138.89	0.22	1.52	1.96	0.001
03 - PRENDAS DE VESTIR Y CALZADO	102.98	0.11	0.12	0.34	0.006
03.1 - Prendas de vestir	107.17	0.04	0.77	1.52	0.001
03.2 - Calzado	94.76	0.27	-1.27	-2.17	0.004
04 - ALOJAMIENTO, AGUA, ELECTRICIDAD, GAS Y OTROS COMBUSTIBLES	115.74	0.04	0.28	0.24	0.005
04.1 - Alquileres efectivos del alojamiento	105.39	0.09	0.45	0.78	0.002
04.3 - Conservación y reparación de la vivienda	105.36	0.06	0.77	1.75	0.002
04.4 - Suministro de agua y otros servicios relacionados con la vivienda	88.01	0.00	0.00	0.00	0.000
04.5 - Electricidad, gas y otros combustibles	138.76	0.02	0.14	-0.39	0.002
05 - MUEBLES, ARTICULOS PARA EL HOGAR Y PARA LA CONSERVACION ORDINARIA DEL HOGAR	103.30	-0.01	0.35	0.76	-0.001
05.1 - Muebles y accesorios, alfombras y otros materiales para pisos	103.04	-0.09	0.49	-0.10	-0.001
05.2 - Productos textiles para el hogar	106.64	0.03	1.64	2.23	0.000
05.3 - Artefactos para el hogar	103.24	0.11	-0.86	-0.14	0.001
05.6 - Bienes y servicios para conservación ordinaria del hogar	102.89	-0.02	0.49	1.20	-0.001
06 - SALUD	96.39	-0.65	-7.15	-6.72	-0.031
06.1 - Productos, artefactos y equipos médicos	92.03	-1.12	-11.76	-11.28	-0.033
06.2 - Servicios para pacientes externos	106.02	0.15	1.72	2.21	0.002
06.3 - Servicios de hospital	100.00	0.00	0.00	0.00	0.000
07 - TRANSPORTE	115.17	0.70	2.01	1.88	0.088
07.1 - Adquisición de vehículos	103.50	2.17	2.17	2.21	0.088
07.2 - Funcionamiento de equipo de transporte personal	128.35	0.64	4.75	0.42	0.031
07.3 - Servicios de transporte	114.13	-0.84	-1.58	3.52	-0.031
08 - COMUNICACIONES	89.52	0.00	-0.40	-0.55	0.000
08.2 - Equipo telefónico y de facsímile	89.71	0.00	-2.71	-4.15	0.000
08.3 - Servicios telefónicos y de facsímile	89.50	0.00	-0.13	-0.13	0.000
09 - RECREACION Y CULTURA	96.03	-0.80	-0.28	-0.84	-0.049
09.1 - Equipo audiovisual	81.80	-2.28	-3.17	-6.22	-0.037
09.3 - Otros artículos y equipo para recreación, jardines y animales domésticos	100.18	-0.73	-0.50	-0.54	-0.017
09.4 - Servicios de recreación y culturales	109.12	0.00	3.87	5.15	0.000
09.5 - Periódicos, libros y papeles y útiles de oficina	101.21	0.43	0.85	1.54	0.005
10 - EDUCACION	106.19	0.00	2.57	3.62	0.000
10.1 - Enseñanza preescolar y enseñanza primaria	105.59	0.00	1.51	1.51	0.000
10.2 - Enseñanza secundaria	104.33	0.00	1.30	1.30	0.000
10.4 - Enseñanza terciaria	107.59	0.00	3.96	6.34	0.000
11 - RESTAURANTES Y HOTELES	112.30	-0.12	0.57	0.80	-0.010
11.1 - Servicios de suministro de comidas por contrato	112.30	-0.12	0.57	0.80	-0.010
12 - BIENES Y SERVICIOS DIVERSOS	103.94	-0.13	0.59	1.15	-0.009
12.1 - Cuidado personal	104.59	-0.16	0.62	1.08	-0.009
12.3 - Efectos personales	94.65	1.16	-0.71	-0.58	0.004
12.7 - Otros servicios	104.21	-0.31	0.79	1.81	-0.005

CCIF: Clasificador de Consumo Individual por Finalidades

ANEXO 2

Series IPC Encadenadas 1993 - 2013
Base diciembre 2009

Mes	1993		1994		1995		1996	
	Índice	Variación	Índice	Variación	Índice	Variación	Índice	Variación
Enero	48.59	5.72	54.43	2.10	56.55	0.80	63.45	1.55
Febrero	48.44	-0.31	52.63	-3.31	57.17	1.10	63.60	0.24
Marzo	48.81	0.76	53.17	1.03	57.81	1.12	63.91	0.49
Abril	49.03	0.45	53.64	0.88	58.17	0.62	64.15	0.38
Mayo	49.65	1.26	53.64	0.00	58.58	0.70	64.63	0.75
Junio	50.97	2.66	54.10	0.86	59.09	0.87	65.63	1.55
Julio	52.03	2.08	54.51	0.76	60.63	2.61	66.69	1.62
Agosto	52.12	0.17	55.26	1.38	61.05	0.69	67.66	1.45
Septiembre	52.13	0.02	55.21	-0.09	61.86	1.33	67.25	-0.61
Octubre	52.67	1.04	55.83	1.12	62.14	0.45	67.28	0.04
Noviembre	52.79	0.23	55.80	-0.05	62.41	0.43	66.89	-0.58
Diciembre	53.31	0.99	56.10	0.54	62.48	0.11	67.08	0.28
Acumulada		15.99		5.23		11.37		7.36

Mes	1997		1998		1999		2000	
	Índice	Variación	Índice	Variación	Índice	Variación	Índice	Variación
Enero	67.61	0.79	69.22	1.23	71.39	0.18	71.00	0.67
Febrero	68.54	1.38	69.40	0.26	71.22	-0.24	71.35	0.49
Marzo	68.67	0.19	69.70	0.43	71.07	-0.21	71.41	0.08
Abril	68.71	0.06	70.56	1.23	70.67	-0.56	71.47	0.08
Mayo	68.56	-0.22	70.93	0.52	70.20	-0.67	71.90	0.60
Junio	68.82	0.38	71.00	0.10	70.15	-0.07	72.70	1.11
Julio	69.36	0.78	71.31	0.44	70.55	0.57	72.61	-0.12
Agosto	68.90	-0.66	70.44	-1.22	70.54	-0.01	72.92	0.43
Septiembre	68.67	-0.33	69.71	-1.04	70.72	0.26	73.06	0.19
Octubre	68.45	-0.32	69.76	0.07	71.12	0.57	73.05	-0.01
Noviembre	68.37	-0.12	71.30	2.21	70.80	-0.45	73.21	0.22
Diciembre	68.38	0.01	71.26	-0.06	70.53	-0.38	73.56	0.48
Acumulada		1.94		4.21		-1.02		4.30

Mes	2001		2002		2003		2004	
	Índice	Variación	Índice	Variación	Índice	Variación	Índice	Variación
Enero	74.89	5.09	75.52	1.23	77.60	1.19	79.49	1.11
Febrero	74.75	-0.19	75.76	0.32	77.79	0.24	79.84	0.44
Marzo	74.90	0.20	76.20	0.58	78.02	0.30	80.35	0.64
Abril	75.00	0.13	76.48	0.37	77.99	-0.04	81.03	0.85
Mayo	75.12	0.16	76.46	-0.03	77.89	-0.13	81.60	0.70
Junio	75.23	0.15	76.96	0.65	78.15	0.33	81.73	0.16
Julio	75.20	-0.04	77.09	0.17	77.86	-0.37	81.99	0.32
Agosto	75.46	0.35	76.80	-0.38	78.11	0.32	82.17	0.22
Septiembre	75.46	0.00	76.53	-0.35	78.16	0.06	82.34	0.21
Octubre	74.76	-0.93	76.63	0.13	78.41	0.32	82.69	0.43
Noviembre	75.42	0.88	76.48	-0.20	78.46	0.06	82.71	0.02
Diciembre	74.60	-1.09	76.69	0.27	78.62	0.20	82.84	0.16
Acumulada		4.69		2.80		2.52		5.37

Mes	2005		2006		2007		2008	
	Índice	Variación	Índice	Variación	Índice	Variación	Índice	Variación
Enero	84.03	1.44	86.83	0.53	91.64	1.16	95.99	1.05
Febrero	84.11	0.10	87.26	0.50	91.44	-0.22	96.76	0.80
Marzo	84.17	0.07	87.57	0.36	92.00	0.61	97.51	0.78
Abril	84.59	0.50	88.16	0.67	92.07	0.08	98.32	0.83
Mayo	85.20	0.72	88.27	0.12	91.69	-0.41	99.39	1.09
Junio	85.23	0.04	89.00	0.83	92.30	0.67	100.63	1.25
Julio	85.37	0.16	90.11	1.25	92.96	0.72	101.92	1.28
Agosto	85.60	0.27	89.63	-0.53	92.82	-0.15	102.00	0.08
Septiembre	85.95	0.41	89.59	-0.04	93.45	0.68	101.56	-0.43
Octubre	87.59	1.91	89.24	-0.39	94.11	0.71	101.08	-0.47
Noviembre	86.47	-1.28	89.80	0.63	95.39	1.36	100.44	-0.63
Diciembre	86.37	-0.12	90.59	0.88	94.99	-0.42	100.19	-0.25
Acumulada		4.26		4.89		4.86		5.47

Mes	2009		2010		2011		2012	
	Índice	Variación	Índice	Variación	Índice	Variación	Índice	Variación
Enero	99.81	-0.38	100.44	0.44	102.77	0.63	107.65	0.33
Febrero	99.95	0.14	100.57	0.12	102.96	0.18	108.00	0.33
Marzo	100.72	0.77	100.89	0.32	103.63	0.66	108.16	0.14
Abril	100.55	-0.17	100.71	-0.18	106.71	2.97	108.83	0.63
Mayo	100.61	0.06	100.50	-0.21	107.23	0.48	108.53	-0.28
Junio	100.79	0.18	100.96	0.46	107.29	0.06	107.94	-0.55
Julio	100.63	-0.16	100.98	0.01	107.57	0.26	107.61	-0.30
Agosto	100.40	-0.23	100.81	-0.17	107.69	0.12	107.80	0.17
Septiembre	100.20	-0.20	101.11	0.30	107.40	-0.27	108.24	0.41
Octubre	99.46	-0.74	101.78	0.66	107.32	-0.07	108.34	0.09
Noviembre	99.06	-0.40	102.24	0.44	107.48	0.15	108.18	-0.14
Diciembre	100.00	0.95	102.13	-0.11	107.29	-0.17	108.13	-0.05
Acumulada		-0.19		2.13		5.06		0.78

Mes	2013	
	Índice	Variación
Enero	108.59	0.43
Febrero	109.05	0.43
Marzo	109.54	0.45
Abril	108.85	-0.63
Mayo	108.69	-0.14
Junio	108.91	0.20
Julio		
Agosto		
Septiembre		
Octubre		
Noviembre		
Diciembre		
Acumulada		

Documento Técnico elaborado por: Personal de
Departamento de Precios.

www.digestvc.gov.sv

Avenida Juan Bertis N. 79 ó Ciudad Delgado ó El
Salvador. Apartado postal 2670.

Tel. Departamento de Precios: (503) 2238-2145

Contactos: samuel.hernandez@digestvc.gov.sv

oscar.carmona@digestvc.gov.sv