

Índice de Precios al Consumidor - IPC Diciembre 2018

Boletín No. 108

DICIEMBRE 2018
(Diciembre 2009 = 100)

| | |
|--------------------|--------|
| ÍNDICE GENERAL | 112.30 |
| VAR. MENSUAL | -0.47 |
| VAR. ACUMULADA | 0.43 |
| PUNTO A PUNTO | 0.43 |
| INCIDENCIA MENSUAL | -0.47 |

CONTENIDO

| | |
|--|---|
| Evolución de los precios..... | 1 |
| Tendencia de los precios..... | 2 |
| Resultados por divisiones..... | 2 |
| Determinantes de la información del IPC..... | 3 |
| Generalidades del IPC..... | 4 |
| ANEXOS | |

- El índice general del IPC en diciembre 2018 fue de 112.30, registrando una variación mensual de -0.47%.
- Sobresalen las bajas en las divisiones de Alojamiento, agua, electricidad, gas y otros combustibles y Transporte, mientras que Bebidas alcohólicas y tabaco registra el principal aumento.

Evolución de los precios

El Índice General de Precios al Consumidor (IPC) en diciembre 2018 fue de 112.30, registrando una disminución de 0.47%, dicha variación es 0.29 puntos porcentuales menor con respecto al resultado de noviembre 2018. (Ver gráfico 1).

Por otro lado, el cuadro 1 muestra que la variación punto a punto es de 0.43%, la cual es 1.61 puntos porcentuales menor a la registrada en diciembre 2017, la cual fue de 2.04%. En este sentido la división de Alojamiento, agua, electricidad, gas y otros combustibles reporta el principal aumento del IPC punto a punto, alcanzando el 3.00%; mientras que Prendas de vestir y calzado registra la principal reducción, situándose en 1.73% en relación con diciembre 2017.

El comportamiento del IPC respecto a noviembre 2018, se explica

principalmente por la baja de 2.24% en Transporte y 1.04% en Alojamiento, agua, electricidad, gas y otros combustibles; **con lo cual la inflación acumulada para diciembre 2018 es de 0.43%** (ver gráfico 2), variación menor a la registrada en el mismo período del año anterior (2.04%).

El comportamiento mensual de precios desde diciembre 2016 a diciembre 2018 reflejado en el gráfico 1, muestra en este último mes una disminución de precios; dicha baja se debe principalmente a la disminución de precios en combustibles y gas propano, mismo que incidió en el índice (Ver cuadro 2). En diciembre 2017, el IPC registró un comportamiento positivo de 0.18%, motivado en esa fecha por el aumento en Alojamiento, agua, electricidad, gas y otros combustibles, Transporte y Bienes y servicios diversos.

GRÁFICO 1
EL SALVADOR: VARIACIÓN PORCENTUAL MENSUAL DEL IPC GENERAL, DICIEMBRE 2016 – DICIEMBRE 2018

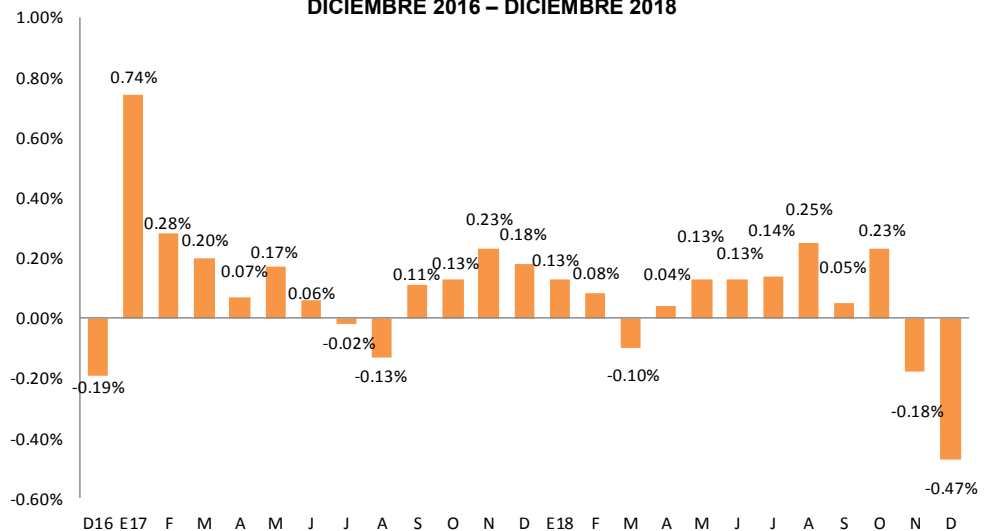

Fuente: MINEC, DIGESTYC, Departamento de Encuesta de Precios

Tendencia de los precios al consumidor

En el gráfico 2, se muestra el comportamiento acumulado mensual del IPC para el año 2017 y 2018, en el cual se observa una disminución de 1.61 puntos porcentuales en 2018, al pasar el índice de 2.04% en diciembre 2017 a 0.43% en diciembre 2018, motivado por un menor ritmo de variación en los precios en general, lo cual contribuye a mantener un nivel de inflación relativamente inferior al registrado en diciembre 2017.

GRÁFICO 2
EL SALVADOR: VARIACIÓN PORCENTUAL ACUMULADA DEL IPC GENERAL, POR AÑO 2017 – 2018

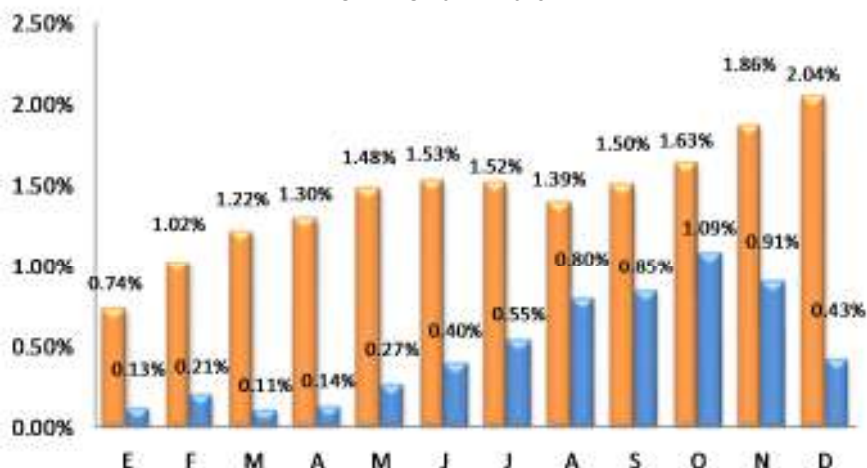

Fuente: MINEC, DIGESTYC, Departamento de Encuesta de Precios

Resultados por divisiones

En el cuadro 1 se presentan los resultados del IPC General y por divisiones para el mes de diciembre 2018. La participación por divisiones en la inflación mensual se determina por medio de la incidencia. En tal sentido, **las variaciones negativas de precios en 6 divisiones impulsaron una inflación mensual a la baja, sobresaliendo Transporte con 2.24% y Alojamiento, agua, electricidad, gas y otros combustibles con 1.04%, motivado por la disminución de precios en combustibles y gas propano.** La división de Bebidas alcohólicas y tabaco es la que reporta la principal variación mensual positiva, situándose en 0.17%. Dichas variaciones se ilustran en el gráfico 3.

CUADRO 1
EL SALVADOR: PRINCIPALES RESULTADOS DEL ÍNDICE DE PRECIOS AL CONSUMIDOR, GENERAL Y POR DIVISIONES, DICIEMBRE 2018

| BIENES Y SERVICIOS | ÍNDICE | | % VARIACIÓN | | | INCIDENCIA MENSUAL/4 |
|--|---------------|---------------|--------------|-------------|-----------------|----------------------|
| | NOV18 | DIC18 | MENSUAL/1 | ACUMULADA/2 | PUNTO A PUNTO/3 | |
| ÍNDICE GENERAL | 112.82 | 112.30 | -0.47 | 0.43 | 0.43 | -0.47 |
| 01 - ALIMENTOS Y BEBIDAS NO ALCOHOLICAS | 120.56 | 120.44 | -0.11 | 0.36 | 0.36 | -0.030 |
| 02 - BEBIDAS ALCOHOLICAS, TABACO | 145.59 | 145.84 | 0.17 | 1.45 | 1.45 | 0.001 |
| 03 - PRENDAS DE VESTIR Y CALZADO | 92.77 | 92.74 | -0.03 | -1.73 | -1.73 | -0.001 |
| 04 - ALOJAMIENTO, AGUA, ELECTRICIDAD, GAS Y OTROS COMBUSTIBLES | 139.57 | 138.12 | -1.04 | 3.00 | 3.00 | -0.159 |
| 05 - MUEBLES, ARTICULOS PARA EL HOGAR Y PARA LA CONSERVACION ORDINARIA DEL HOGAR | 100.36 | 100.14 | -0.22 | -1.10 | -1.10 | -0.015 |
| 06 - SALUD | 99.28 | 99.29 | 0.01 | 0.79 | 0.79 | 0.001 |
| 07 - TRANSPORTE | 110.75 | 108.27 | -2.24 | -1.01 | -1.01 | -0.264 |
| 08 - COMUNICACIONES | 84.69 | 84.69 | 0.00 | -0.50 | -0.50 | 0.000 |
| 09 - RECREACION Y CULTURA | 87.37 | 87.40 | 0.04 | -0.56 | -0.56 | 0.002 |
| 10 - EDUCACION | 112.83 | 112.83 | 0.00 | -0.64 | -0.64 | 0.000 |
| 11 - RESTAURANTES Y HOTELES | 122.70 | 122.81 | 0.09 | 1.78 | 1.78 | 0.008 |
| 12 - BIENES Y SERVICIOS DIVERSOS | 107.75 | 107.60 | -0.14 | 0.29 | 0.29 | -0.010 |

Nota: Los resultados presentados son estimados en base a los índices, considerando todos los decimales para el cálculo de las variaciones. Para la obtención de los datos se hace uso de un software certificado.

/1 Variación mensual: Variación entre el mes corriente y el mes inmediato anterior.

/2 Variación acumulada: Variación entre el mes corriente y el mes de diciembre del año inmediato anterior.

/3 Variación punto a punto: Variación entre el mes corriente y el mismo mes del año inmediato anterior.

/4 Incidencia: Contribución en unidades porcentuales a la variación del IPC desde el último mes.

Fuente: MINEC, DIGESTYC, Departamento de Encuesta de Precios

GRÁFICO 3
EL SALVADOR: VARIACIÓN PORCENTUAL MENSUAL E INCIDENCIA POR DIVISIONES,
DICIEMBRE 2018

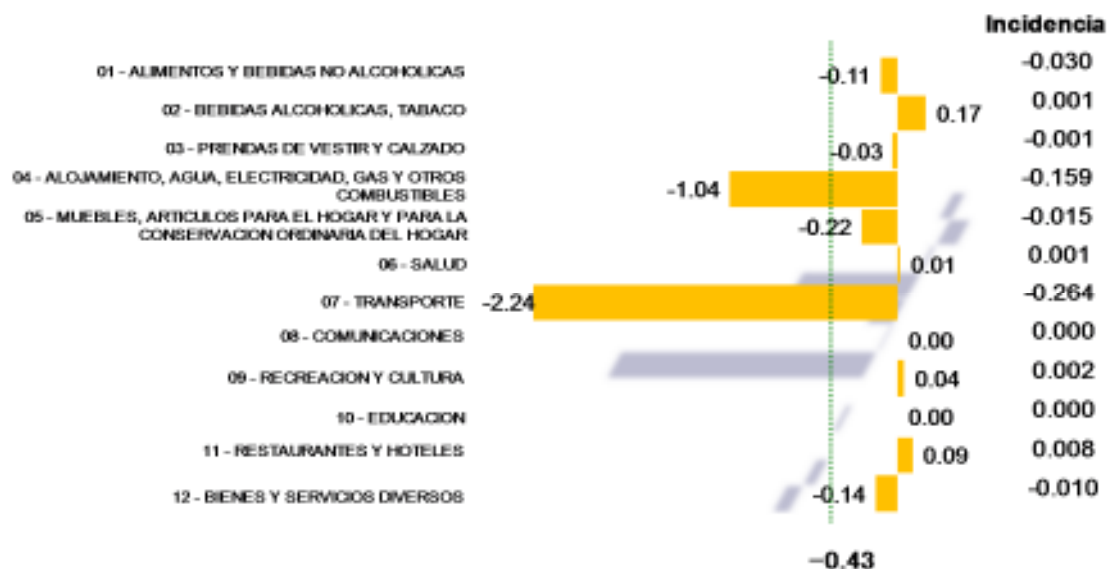

Fuente: MINEC, DIGESTYC, Departamento de Encuesta de Precios

Determinantes en la información del IPC

Cabe destacar el comportamiento de la división Transporte, por su importancia relativa en el índice. Para el mes de diciembre 2018, esa división reporta una disminución de 2.24% y una incidencia de -0.264.

Además, para diciembre de 2018, los cinco principales productos que incidieron a la baja mensual del IPC son: **Gas propano, gasolina especial y regular, diésel y tortilla.** (Ver cuadro 2).

CUADRO 2
EL SALVADOR: PRINCIPALES INCIDENCIAS POSITIVAS Y NEGATIVAS
POR PRODUCTO, DICIEMBRE 2018

| Principales incidencias positivas y negativas a nivel de producto | | | | | |
|---|--------------------------|------------|-----------|---------------------------------|------------|
| Positivas | | | Negativas | | |
| | Bienes y servicios | Incidencia | | Bienes y servicios | Incidencia |
| 1 | 01.1.7.3.05 - Tomate | 0.044 | 1 | 04.5.2.2.01 - Gas propano | -0.164 |
| 2 | 01.1.6.1.01 - Limon | 0.029 | 2 | 07.2.2.1.02 - Gasolina especial | -0.126 |
| 3 | 01.2.2.2.01 - Gaseosa | 0.021 | 3 | 07.2.2.1.03 - Gasolina regular | -0.111 |
| 4 | 01.1.6.2.02 - Platano | 0.009 | 4 | 07.2.2.1.01 - Diesel | -0.029 |
| 5 | 01.1.4.5.01 - Queso duro | 0.007 | 5 | 01.1.1.2.04 - Tortilla | -0.024 |

Fuente: MINEC, DIGESTYC, Departamento de Encuesta de Precios

Las variaciones negativas registradas, fueron contrarrestadas por el comportamiento positivo de algunos productos, tales como: Tomate, limón, gaseosa, plátano y queso duro.

Generalidades del IPC

El Ministerio de Economía (MINEC) a través de la Dirección General de Estadística y Censos (DIGESTYC), institución responsable del manejo y levantamiento de los datos estadísticos nacionales, desde el año 2005 inició el Programa de Actualización de la Base Estadística Nacional de El Salvador, con la ejecución del Censo Económico, la Encuesta Nacional de Ingresos y Gastos de los Hogares (ENIGH) 2005 – 2006, el Censo de Población y Vivienda y el Censo Agropecuario. La ENIGH sirvió como fuente de información para la actualización de la Canasta de Mercado (CM) del Índice de Precios al Consumidor DIC2009=100), la cual permitió identificar los nuevos patrones de consumo de los salvadoreños, cuyo desfase data del año 1992. La ENIGH tuvo una muestra de 4,576 hogares, siendo el 75% en el área urbana y 25% en el área rural repartidos en los 14 departamentos del país, con una tasa de efectividad de respuesta del 95%.

¿Qué es un IPC?

Es un número índice que mide cambios de precios de un mes a otro, a través del monitoreo de una canasta de bienes y servicios previamente definidos y que los hogares compran y utilizan directa o indirectamente para la satisfacción de sus propias necesidades y deseos (**Manual del índice de precios al consumidor teoría y práctica 2006 (OIT, FMI)**). No debe interpretarse como un indicador del coste de vida de la población, ni un indicador de la media absoluta del nivel de precios.

¿Qué productos contiene la canasta de mercado?

El universo total de artículos registrados por la ENIGH 2005 – 2006 es de 2,293 bienes y servicios, de la que se obtuvo la canasta de mercado (CM) base diciembre 2009 = 100 en base a criterios de concentración de gastos y demanda por parte de los hogares. La CM contiene 238 artículos distribuidos en 196 bienes y 42 servicios que son representativos de los patrones de consumo de un hogar y cuyos gastos son registrados según el Clasificador de Consumo Individual por Finalidades (CCIF) de las Naciones Unidas (UN). El cuadro 3 presenta la cantidad de bienes y servicios contenidos en la CM según divisiones según CCIF y sus respectivas ponderaciones.

CUADRO 3
EL SALVADOR: CANTIDAD DE ARTÍCULOS Y PONDERACIONES,
POR DIVISIONES DE LA CANASTA DE MERCADO

| Divisiones | Articulos | Ponderacion |
|--|------------------|--------------------|
| 01 - ALIMENTOS Y BEBIDAS NO ALCOHOLICAS | 71 | 26.3% |
| 02 - BEBIDAS ALCOHOLICAS Y TABACO | 4 | 0.5% |
| 03 - PRENDAS DE VESTIR Y CALZADO | 32 | 5.4% |
| 04 - ALOJAMIENTO, AGUA, ELECTRICIDAD, GAS Y OTROS COMBUSTIBLES | 9 | 12.4% |
| 05 - MUEBLES, ARTICULOS PARA EL HOGAR Y PARA LA CONSERVACION ORDINARIA DEL HOGAR | 26 | 7.8% |
| 06 - SALUD | 19 | 5.4% |
| 07 - TRANSPORTE | 17 | 12.0% |
| 08 - COMUNICACIONES | 5 | 4.1% |
| 09 - RECREACION Y CULTURA | 28 | 6.9% |
| 10 - EDUCACION | 5 | 3.3% |
| 11 - RESTAURANTES Y HOTELES | 6 | 8.2% |
| 12 - BIENES Y SERVICIOS DIVERSOS | 16 | 7.6% |
| Total | 238 | 100.0% |

Fuente: MINEC, DIGESTYC, Departamento de Encuesta de Precios

¿Cuál es la cobertura geográfica del IPC, a partir de diciembre 2009?

El IPC investiga precios en 6 departamentos los cuales son: Santa Ana, Sonsonate, La Libertad, San Salvador, La Paz y San Miguel; y de estos sus principales municipios. Se seleccionaron estos departamentos y municipios por concentrar el 80% del gasto de consumo total de los hogares de acuerdo a los datos de la ENIGH 2005 – 2006 y a la actividad comercial de estas zonas según el censo económico.

En el cuadro 4 se presentan los departamentos y municipios en los cuales tiene cobertura el IPC:

**CUADRO 4
EL SALVADOR: DEPARTAMENTOS Y MUNICIPIOS
CON COBERTURA DEL IPC**

| No. | DEPARTAMENTO | No. | MUNICIPIO |
|-----|--------------|-----|-----------------------|
| 1 | SANTA ANA | 1 | SANTA ANA |
| | | 2 | CHALCHUAPA |
| 2 | SONSONATE | 3 | SONSONATE |
| | | 4 | SAN ANTONIO DEL MONTE |
| | | 5 | SONZACATE |
| 3 | LA LIBERTAD | 6 | SANTA TECLA |
| | | 7 | ANTIGUO CUSCATLAN |
| | | 8 | COLON |
| 4 | SAN SALVADOR | 9 | SAN SALVADOR |
| | | 10 | APOPA |
| | | 11 | NEJAPA |
| | | 12 | AYUTUXTEPEQUE |
| | | 13 | CUSCATANCINGO |
| | | 14 | DELGADO |
| | | 15 | ILOPANGO |
| | | 16 | MEJICANOS |
| | | 17 | SAN MARCOS |
| | | 18 | SAN MARTIN |
| 5 | LA PAZ | 19 | SOYAPANGO |
| | | 20 | TONACATEPEQUE |
| 6 | SAN MIGUEL | 21 | ZACATECOLUCA |
| | | 22 | OLOCUILTA |
| | | 23 | SAN MIGUEL |

Fuente: MINEC, DIGESTYC, Departamento de Encuesta de Precios

ANEXO 1
EL SALVADOR: ÍNDICE GENERAL, VARIACIÓN MENSUAL, ACUMULADA, PUNTO A PUNTO E INCIDENCIA SEGÚN
DIVISIÓN Y GRUPOS DEL CCIF, DICIEMBRE 2018

| | Índice General | Variación mensual | Variación acumulada | Punto a Punto | Incidencia mensual |
|---|----------------|-------------------|---------------------|---------------|--------------------|
| TOTAL | 112.30 | -0.47 | 0.43 | 0.43 | -0.468 |
| 01 - ALIMENTOS Y BEBIDAS NO ALCOHOLICAS | 120.44 | -0.11 | 0.36 | 0.36 | -0.030 |
| 01.1 - Alimentos | 119.74 | -0.23 | 0.23 | 0.23 | -0.057 |
| 01.2 - Bebidas no alcohólicas | 126.53 | 0.91 | 1.49 | 1.49 | 0.027 |
| 02 - BEBIDAS ALCOHOLICAS, TABACO | 145.84 | 0.17 | 1.45 | 1.45 | 0.001 |
| 02.1 - Bebidas alcohólicas | 114.16 | 0.46 | 0.28 | 0.28 | 0.001 |
| 02.2 - Tabaco | 174.86 | 0.00 | 2.16 | 2.16 | 0.000 |
| 03 - PRENDAS DE VESTIR Y CALZADO | 92.74 | -0.03 | -1.73 | -1.73 | -0.001 |
| 03.1 - Prendas de vestir | 102.98 | -0.09 | -0.88 | -0.88 | -0.003 |
| 03.2 - Calzado | 72.68 | 0.12 | -4.01 | -4.01 | 0.001 |
| 04 - ALOJAMIENTO, AGUA, ELECTRICIDAD, GAS Y OTROS COMBUSTIBLES | 138.12 | -1.04 | 3.00 | 3.00 | -0.159 |
| 04.1 - Alquileres efectivos del alojamiento | 111.42 | 0.02 | 2.07 | 2.07 | 0.000 |
| 04.3 - Conservación y reparación de la vivienda | 111.07 | 0.16 | 0.85 | 0.85 | 0.004 |
| 04.4 - Suministro de agua y otros servicios relacionados con la vivienda | 178.70 | 0.00 | 0.00 | 0.00 | 0.000 |
| 04.5 - Electricidad, gas y otros combustibles | 141.48 | -2.44 | 6.17 | 6.17 | -0.164 |
| 05 - MUEBLES, ARTICULOS PARA EL HOGAR Y PARA LA CONSERVACION ORDINARIA DEL HOGAR | 100.14 | -0.22 | -1.10 | -1.10 | -0.015 |
| 05.1 - Muebles y accesorios, alfombras y otros materiales para pisos | 105.45 | -0.15 | 1.67 | 1.67 | -0.002 |
| 05.2 - Productos textiles para el hogar | 105.53 | 0.43 | -0.70 | -0.70 | 0.003 |
| 05.3 - Artefactos para el hogar | 93.15 | -1.33 | -3.88 | -3.88 | -0.015 |
| 05.6 - Bienes y servicios para conservación ordinaria del hogar | 99.39 | -0.01 | -1.48 | -1.48 | 0.000 |
| 06 - SALUD | 99.29 | 0.01 | 0.79 | 0.79 | 0.001 |
| 06.1 - Productos, artefactos y equipos médicos | 93.86 | 0.01 | 0.92 | 0.92 | 0.000 |
| 06.2 - Servicios para pacientes externos | 112.52 | 0.03 | 0.84 | 0.84 | 0.000 |
| 06.3 - Servicios de hospital | 100.94 | 0.00 | 0.00 | 0.00 | 0.000 |
| 07 - TRANSPORTE | 108.27 | -2.24 | -1.01 | -1.01 | -0.264 |
| 07.1 - Adquisición de vehículos | 103.67 | 0.00 | -0.20 | -0.20 | 0.000 |
| 07.2 - Funcionamiento de equipo de transporte personal | 102.30 | -6.59 | -3.14 | -3.14 | -0.265 |
| 07.3 - Servicios de transporte | 121.03 | 0.02 | 0.33 | 0.33 | 0.001 |
| 08 - COMUNICACIONES | 84.69 | 0.00 | -0.50 | -0.50 | 0.000 |
| 08.2 - Equipo telefónico y de facsímile | 61.45 | 0.00 | -6.25 | -6.25 | 0.000 |
| 08.3 - Servicios telefónicos y de facsímile | 87.29 | 0.00 | -0.02 | -0.02 | 0.000 |
| 09 - RECREACION Y CULTURA | 87.40 | 0.04 | -0.56 | -0.56 | 0.002 |
| 09.1 - Equipo audiovisual | 67.84 | -0.02 | -0.51 | -0.51 | 0.000 |
| 09.3 - Otros artículos y equipo para recreación, jardines y animales domésticos | 91.53 | 0.14 | -0.70 | -0.70 | 0.003 |
| 09.4 - Servicios de recreación y culturales | 103.80 | 0.00 | 0.04 | 0.04 | 0.000 |
| 09.5 - Periódicos, libros y papeles y útiles de oficina | 99.03 | -0.06 | -0.84 | -0.84 | -0.001 |
| 10 - EDUCACION | 112.83 | 0.00 | -0.64 | -0.64 | 0.000 |
| 10.1 - Enseñanza preescolar y enseñanza primaria | 110.64 | 0.00 | 0.72 | 0.72 | 0.000 |
| 10.2 - Enseñanza secundaria | 108.61 | 0.00 | 0.68 | 0.68 | 0.000 |
| 10.4 - Enseñanza terciaria | 116.55 | 0.00 | -2.12 | -2.12 | 0.000 |
| 11 - RESTAURANTES Y HOTELES | 122.81 | 0.09 | 1.78 | 1.78 | 0.008 |
| 11.1 - Servicios de suministro de comidas por contrato | 122.81 | 0.09 | 1.78 | 1.78 | 0.008 |
| 12 - BIENES Y SERVICIOS DIVERSOS | 107.60 | -0.14 | 0.29 | 0.29 | -0.010 |
| 12.1 - Cuidado personal | 109.49 | 0.03 | 0.42 | 0.42 | 0.001 |
| 12.3 - Efectos personales | 88.75 | 0.19 | -2.65 | -2.65 | 0.001 |
| 12.7 - Otros servicios | 106.30 | -0.77 | 0.50 | 0.50 | -0.012 |
| CCIF: Clasificador de Consumo Individual por Finalidades | | | | | |

Fuente: MINEC, DIGESTYC, Departamento de Encuesta de Precios

ANEXO 2
EL SALVADOR: ÍNDICE ENCADENADO Y VARIACIÓN MENSUAL, ENERO 2009- DICIEMBRE 2018
(DICIEMBRE 2009 = 100)

| Mes | 2009 | | 2010 | | 2011 | | 2012 | |
|------------------|--------|--------------|--------|-------------|--------|-------------|--------|-------------|
| | Índice | Variación | Índice | Variación | Índice | Variación | Índice | Variación |
| Enero | 99.81 | -0.38 | 100.44 | 0.44 | 102.77 | 0.63 | 107.65 | 0.33 |
| Febrero | 99.95 | 0.14 | 100.57 | 0.12 | 102.96 | 0.18 | 108.00 | 0.33 |
| Marzo | 100.72 | 0.77 | 100.89 | 0.32 | 103.63 | 0.66 | 108.16 | 0.14 |
| Abril | 100.55 | -0.17 | 100.71 | -0.18 | 106.71 | 2.97 | 108.83 | 0.63 |
| Mayo | 100.61 | 0.06 | 100.50 | -0.21 | 107.23 | 0.48 | 108.53 | -0.28 |
| Junio | 100.79 | 0.18 | 100.96 | 0.46 | 107.29 | 0.06 | 107.94 | -0.55 |
| Julio | 100.63 | -0.16 | 100.98 | 0.01 | 107.57 | 0.26 | 107.61 | -0.30 |
| Agosto | 100.40 | -0.23 | 100.81 | -0.17 | 107.69 | 0.12 | 107.80 | 0.17 |
| Septiembre | 100.20 | -0.20 | 101.11 | 0.30 | 107.40 | -0.27 | 108.24 | 0.41 |
| Octubre | 99.46 | -0.74 | 101.78 | 0.66 | 107.32 | -0.07 | 108.34 | 0.09 |
| Noviembre | 99.06 | -0.40 | 102.24 | 0.44 | 107.48 | 0.15 | 108.18 | -0.14 |
| Diciembre | 100.00 | 0.95 | 102.13 | -0.11 | 107.29 | -0.17 | 108.13 | -0.05 |
| Acumulada | | -0.19 | | 2.13 | | 5.06 | | 0.78 |

| Mes | 2013 | | 2014 | | 2015 | | 2016 | |
|------------------|--------|-------------|--------|-------------|--------|-------------|--------|--------------|
| | Índice | Variación | Índice | Variación | Índice | Variación | Índice | Variación |
| Enero | 108.59 | 0.43 | 109.51 | 0.48 | 108.69 | -0.74 | 110.67 | 0.05 |
| Febrero | 109.05 | 0.43 | 109.72 | 0.19 | 108.57 | -0.11 | 110.37 | -0.27 |
| Marzo | 109.54 | 0.45 | 109.99 | 0.25 | 109.10 | 0.49 | 110.32 | -0.05 |
| Abril | 108.85 | -0.63 | 109.47 | -0.47 | 109.11 | 0.01 | 110.05 | -0.25 |
| Mayo | 108.69 | -0.14 | 109.72 | 0.23 | 109.33 | 0.21 | 110.13 | 0.07 |
| Junio | 108.91 | 0.20 | 110.16 | 0.40 | 109.24 | -0.09 | 110.24 | 0.10 |
| Julio | 108.78 | -0.12 | 110.77 | 0.56 | 109.16 | -0.07 | 110.12 | -0.10 |
| Agosto | 108.87 | 0.08 | 111.04 | 0.25 | 108.82 | -0.31 | 109.85 | -0.24 |
| Septiembre | 109.06 | 0.18 | 110.92 | -0.11 | 108.41 | -0.38 | 109.51 | -0.31 |
| Octubre | 108.91 | -0.13 | 110.96 | 0.04 | 110.77 | 2.17 | 109.79 | 0.25 |
| Noviembre | 109.00 | 0.08 | 110.41 | -0.50 | 110.69 | -0.06 | 109.78 | -0.01 |
| Diciembre | 108.99 | -0.01 | 109.50 | -0.82 | 110.61 | -0.07 | 109.58 | -0.19 |
| Acumulada | | 0.79 | | 0.47 | | 1.02 | | -0.94 |

| Mes | 2017 | | 2018 | |
|------------------|--------|-------------|--------|-------------|
| | Índice | Variación | Índice | Variación |
| Enero | 110.39 | 0.74 | 111.96 | 0.13 |
| Febrero | 110.69 | 0.28 | 112.05 | 0.08 |
| Marzo | 110.92 | 0.20 | 111.93 | -0.10 |
| Abril | 111.00 | 0.07 | 111.97 | 0.04 |
| Mayo | 111.19 | 0.17 | 112.11 | 0.13 |
| Junio | 111.26 | 0.06 | 112.26 | 0.13 |
| Julio | 111.24 | -0.02 | 112.42 | 0.14 |
| Agosto | 111.10 | -0.13 | 112.71 | 0.25 |
| Septiembre | 111.22 | 0.11 | 112.76 | 0.05 |
| Octubre | 111.36 | 0.13 | 113.02 | 0.23 |
| Noviembre | 111.62 | 0.23 | 112.82 | -0.18 |
| Diciembre | 111.81 | 0.18 | 112.30 | -0.47 |
| Acumulada | | 2.04 | | 0.43 |

Fuente: MINEC, DIGESTYC, Departamento de Encuesta de Precios